THE CHINA TIMES
162, SHANTUNG ROAD, SHANGHAI

世界百美圖出版

限於中國一隅[illegible]供人展玩不足廣人見聞[illegible]
工於事素以東亞畫法名于時著有世界百美圖博采各國女俗始於辛亥成
於癸丑之冬雖光怪洋洋大觀經海上濮石生孫玉聲先生每圖後加題詠
更足令讀者愛不忍釋誠五洲女俗之參考書近時之傑作也定價大洋一角
經售處上海四馬路老巡捕房東首永康里八號黎光社及各大書坊均有發售

中華民國三年五月十五日（即舊曆四月念一日）（星期五）第二千二百九十八號 共四張 售洋二分六厘

時事新報

館設上海英租界望平街一百六十二號門牌 電報簡碼六六九〇 電話號碼一七八六

精印蔣藹卿夕陽紅半樓詩詞賸稿

真蹟出版定價四角 本館啓

時事新報圖畫選粹出版

本館月刊時事彙報以及社論選粹小說合編諸刊皆取日報中之精華集於一册俾得首尾銜接開卷了然出版後莫不行銷萬本重邀各界歡迎茲編之刊亦一本乎斯意內容計分六門正言之而不足者繼之以諷世畫直言之而無效者濟之以冷語則有諷世畫以隱語者則有滑稽畫尚為家庭近習人恆不察每有因細故而釀巨變成薄俗者此家庭畫之所以再三致意於此也外此則懸賞複形二門咸能集思而廣益新劇就文繪圖尤饒興趣凡此種種莫不精益求精耐人尋味允之成為之拍案叫絕焉 都一百頁定價大洋三角現已出書購者從速

總發行所上海時事新報 經售處各省時事新報分館暨代派處

英文簡易詩選出版

蜀越然先生選編先生現任吳淞中國公學教員前曾歷任江蘇安徽京等校教務長此編註解詳明選擇精良實爲創作洵研究英文者不可不備之書也並附讀詩法一篇尤易升堂定價大洋五角 發行所四馬路國華書局 分銷處各省大書局均有寄售

江蘇籌辦巴拿馬賽會出品協會招賃賣店廣告

本會現定六月一號開展覽會於小南門外陸家浜圖書公司會場內有餘屋空地可作商店暨飲食所游戲場之用會期伊邇凡欲到本會租賃屋地作此項生意者望速至本會事務所接洽幷取閱詳細章程特此廣告

少年雜誌第三卷第十號出版

本號要目有你你甲甲 遊藝法 世界新語 空中之建築家 新聞懸賞 以及來稿 科倫布別傳亦於本號登完 材料豐富趣味深長凡我少年皆當人置一編也 每册八分 全年八角

商務印書館

吳一士鑒

五月十二號全浙公報來函欄載有鄙人等貪得回扣濫買材料貪人敗類云云想必有實在證據可證明鄙人等貪得濫買之事實務於七日內速到駐滬浙路辦事處當衆證明如過限不來即是有意誣衊鄙人等名譽法律具在當向法庭起訴 五月十四號姚慕蓮陸叔同啓

吳一士鑒

陰歷四月十八日〻江全浙等報來函欄內登有鄙人爲代表時用去二三萬金等語公司帳目具在不知何據限於一星期內到滬浙路辦事處面質屆期不至鄙人爲名譽計即當向法庭起訴以期水落石出 二十日朱福詵啓

旅蘇各省商民驗契注意廣告登入本報第一張第四頁閱者注意

愛讀小說者勿失此機會 好事多磨

廉價一星期 照碼三折發售

總發行所上海文粹編譯社 長浜路第九十八號

代售處 女子植產公司 女子興業公司 藝學社及各大書坊

中華雜誌

第二期出版要目廣告

民國社會之大危機 丁佛言
美國一年來之對華投資政策 高念裔
世界列強之新趨勢 高念裔
中俄商業關係之沿革 杜師業
台灣司法制度大觀 胡家鑫
英國政制攷 馮承鈞

其他佳著累膠不及備載 每册大洋二角郵資在外 分發行所新學會社及各大書坊

中華民國三年五月十五日（即甲寅年四月二十一日）（星期五）第二千二百九十八號

本館告白刊例

十字起碼第一日至第七日每字大洋三厘第八日以後
每字大洋二厘五毫多則以十字遞加

本館定報章程

本國及日本境內●全年九元●半年五元●一個月九角●其餘外國各埠
●全年十六元●半年八元●以上均按大洋計算郵費在內匯欵匯費由定
報人自付郵費按九折算

商民購貼印花稅票者注意 浙江 安徽 山東 江西 江蘇合登廣告載第二張四頁

小說叢敎第一期已出版

（封面）振玉女史畫薔薇一幅（插畫）大探險家斯考脫小影 美國著名女伶球利亞生特歌舞時小影 小兒玩花圖四幅（短篇小說）方城 樂人夢 兒女丈夫 湘雲保史 血鴛鴦 雨夢 石人 流血 會孔會 芙蓉綃 華胥國 若旅行（長篇小說）雪鴻淚史 潘郎 骨（譯叢）斯考脫南極探險記 共和野史 雜譯九則（筆記）烟 七則（彈詞）玉女怨 焚蘭恨（新劇）自由夢 都十餘萬言精裝 怨[illegible]蛾眉幺村（文苑）文八篇 野叟去集 諧林文八篇 撫居齋筆記 東訥說薈 鐵冷雜記 悵憐詩話 厚册定價大洋四角 第一期減售九折批發從廉

●總發行所小說叢報社 美界七浦路六百念七號

本外埠代售處 國華書局 文明書局 掃葉山房 神州圖書局及各大書坊 外埠函購每册加郵費五分

正誼雜誌第三期出版廣告

（要目）共和前途之最後裁判 論熊內閣之失敗 續刊憲法草案及釋義 中國開國史 等皆有關政局之鴻文又第一期第二期三版皆告罄現出第四版 惟購者紛集殊遲恐又告罄請速購取 零售大洋三角郵票三分 訂閱全年十二册價三元郵費三角

上海江西路二號正誼雜誌社啓

教育雜誌社懸賞徵文披露

實用主義教育之新研究 一千一百餘元之大贈品

本社提出實用主義徵文承海內外學界諸君惠寄鴻篇無慮數百具紉諸君子忠於學術熱心研究佩慰無似茲商承商務印書館捐助書券洋一千一百餘元藉表謝忱茲將應徵諸君姓名及諸君應得書券之數開列於下

李廉方 邢定雲 以上二名各贈書券一百元

丁德合 范善 黎際明 以上三名各贈書券五十元

王羨 王虹飛 夏紹侯 潘文安 費攬澄 丁義明 以上六名各贈書券三十元

丁德合（二題） 何紹韓 潘鳴鳳 黎際明（首題） 倪菊裳 楊賢江 詹覺 潘文安（首題） 方列泉 俞鶩坤 韋子康 以上十一名各贈書券十元

韋子康（二題） 李潛 宋得經 羅慰堂 王承龍 馮仲華 仲介甫 陳鷩虹 等觀 周法乾 劉憲 馬極良 馬極良（二題） 施鶴洲 邵宗虎 張煥文 大同 程仁寯 張康齡 張康齡（二題） 丁逢甲 丁逢甲（二題） 庶宣 徐明我 徐明我（二題） 時敏 夏鏡塵 陶樂勳 陸夢庚 沈承福 鮑翔 鮑翔（二題） 傅圖章 邵宗虎 華同文（二題） 以上三十四名各贈書券五元

秦選之 秦選之（二題） 陶樂勳（首題） 辭元鶴 黃南翹 沈天民 戴楚珩 丁年同 李潛（首題） 張稺園 陳鷩虹（首題） 張成 張成（二題） 蔡德注 蔡德注（二題） 沈天民（首題） 戈秋農 馮仰華（二題） 夏兆麐 盛庠 壽鵬更 陸夢庚（首題） 周再彭 周子容 易和 陳蘭仙 周斯齋 般鳳鳴 汪若拙 陳問 戴恩普 朱公振 盧寄塵 王承龍（二題） 汪蕉心 孫品三 馬長謙 楊洞微 楊洞微（二題） 高尚 丁年甲 漳州養正女校教員 王習孔 王習孔（二題） 王國梁 鄭達淑 宋斌 楊鳳燊 戈秋農（首題） 劉化成 劉象六 沈瑋 王繼祖 李文蔚 唐鈞 馬長謙（二題） 陳錚 許炳蔚 許炳蔚（二題） 葛承德 傅圖章（首題） 徐慶瀾 沈公遐 洪寅 葉繼楣 汪盧汝 謝生輝 謝生輝（二題） 劉化成（首題） 馮戉踐 郭謙光 張文源 施仁政 李鳳林 李鳳林（二題） 陳鈞 陳鈞（二題） 陶弘毅 劉象六（二題） 陳吉庭 陸慎獨 任振凱 任振凱（二題） 謝良禮 姜文倬 蘇鴻圖 盛昌麒 芮昌麒（二題） 汪蕉心（二題） 汪盧汝（二題） 傅隱樵 王壽喬 楊留杜 郭謙光（二題） 庠（首題） 盛德昭 張沛 石家誠 張沛（二題） 張憲曾 以上一百零一名各贈書券三元

上海教育雜誌社啓

精校飲冰室文集

廣智書局出版售缺已久購者紛多茲復印出精裝兩冊價洋四元批發格外從廉

代發行所上海二洋涇橋人和里五洲書局 北京天津保定直隸書局

梁啓同譯 政府論出版

美國政治學大家黎卡克LEACOCK原著於各種政府之利弊言之甚詳原書共八章 第一章分類 第二章立法部 第三章行政部 第四章司法部及選民 第五章聯邦政府 第六章殖民政府 第七章地方政府 第八章政黨政府 都八萬餘言 洋裝布面全一册定價八角

●總發行所上海四馬路東首科學會

預約半價月底截止 愛讀諸君幸速購取

經售處上海五洲書局 經世文社啓

民國經世文編

華洋商業調查錄出版

定價每本大洋五角 經售處各省本報分館暨代派處 發行所本館營業部 本館特白

（中國郵政局特准掛號立券之報件）
（明治四十二年三月念八第三種郵便物認可）

中華民國三年五月十五日（陰曆甲寅年四月二十一日）（星期五）第一千二百九十八號

時事新報　第一張　第一版

代論

滿洲名稱考

（心史）

滿洲二字。清一代自認爲未有中國以前之國名。又自認爲未能立國以前之部族名。近日本稻葉岩吉等。考建州女直。乃謂滿洲之國號。在崇德以前。全無蹤影。此事遂大有疑問矣。今就清代官書。與日人所蒐集之明人及朝鮮人紀載相互鈎稽。知清人誠有矯誣之處。日人亦有未盡密緻之處。分別詮釋如下。

一日人稱滿洲二字爲文殊之對音是也。滿洲源流考卷一云按滿洲本部族名。……以國書考之。滿洲本作滿珠。二字皆平讀。我朝光啓東土。每歲西藏獻丹書。皆稱曼珠師利大皇帝。翻譯名義曰。曼珠。華言妙吉祥也。又作曼殊室利。大教王經云。釋迦牟尼毗盧遮那如來而大聖曼殊室利。爲毗盧遮那本師。殊珠音同。室師一音也。當時鴻號肇稱。實本諸此。今漢字作滿洲。蓋因洲字義近地名。假借用之。遂相沿耳。實則部族而非地名。固章章可考也。又載高宗御製全韻詩號建滿洲開基肇宗二句之下。自註語意相同。則滿洲之爲譌作平聲之曼珠。又爲本於曼珠師利之佛號。佛號普通書作文殊師利。滿洲之即文殊。固爲清室子孫臣工所自言。日人亦第據中國之官書耳。

二清朝自諱其建州之舊號最啟疑。但建州三衛。爲明代羈縻之臣。無可忌諱。而清必欲掩滅其迹。自乾隆以前。歷次搜燬明代文字。大半用意。在此。官修明史。全部不見建州事。外國傳既無建州。亦無女眞。本紀亦盡削。嘉隆以前遼東之兵事。至萬歷以後。清太祖已崛强。明馭夷之威信。亦一蹶不振。乃始張其開國之武功。爲僅有一二守遼將帥列傳偶然漏見建州二字。則已削去建州二字之明文。然正以文字中不見建州故所載事實。猝不易辨。爲是何部落。以故轉得幸存一二。於明史蓋當時之君若臣。皆於意想之外。留其所甚諱者於簡册。如張學顏李成梁等傳是也。南潯莊氏史案。以有王杲之名。爲罪狀之一端。而張李傳中。俱有捕斬王杲之明文。斧劊如是之酷。卒不免有此罅漏。古人所謂校書如掃落葉。旋掃旋生。而當時生事邀功之文人。亦復未能舉發及此。二百年來在茫昧之中。無人敢研究及之者。吁可慨也。

其最可笑者。吉林通志引盛京輿圖言。三姓人共舉布庫里雍順爲主。定號滿洲。南朝誤名建州云云。此日本所指爲乾隆帝及當時史官尊以祖宗臣服於明爲忌諱。乃發此言。主張曾有創建之國號。故意捏造事實者也。清修明史雖百端隱沒建州之名。既不見紀傳。并地理志亦沒之。據明中葉以後之疆域。建州已成化外。遂并遮其國初疆索之眞相。然於兵志羈縻衛所云。洪武永樂間。邊外歸附者。官其長爲都督都指揮指揮千百戶鎮撫等官。以敕書印記設都司衛所。此下載二百八十四衛之名。於建州衛在洪武間置之列。有建州左衛在永樂十年置之列。有建州右衛在正統間置之列。以其與一代兵制有關。未能抹煞。然建州設衛。與朵顏三衛同見。而朵顏三衛在外國傳。建州三衛則無傳。是其方向道里俱不見於明史。無論其沿革事實矣。然則雖一見於兵志。當時修史者之意。則仍使人不知建州爲何地何人所巳。乃於乾隆朝更捏爲滿洲誤名建州之說。然則如彼之恣建州本無此名。明史之建州三衛又應改正爲滿洲三衛矣。豈不自相矛盾。欲蓋而彌彰乎。宜日本人之嫺笑也。日本人所考建州三衛歷史。參以清代未能毀盡之書。及清代官書中自存之罅漏。另作清朝前紀。茲不贅。

三滿珠字。明代書作滿住。係最大酋長之稱。建州人歷代相傳如此。考建州衛創設於洪武間。明代各紀載詳其第一指揮使。爲女直野人頭目阿哈出。並以阿哈出從軍有功。賜姓名爲李思誠。阿哈出之子釋家奴。永樂八年更賜姓名爲李顯忠。其與阿哈出父子同時爲女直酋長而於永樂十年。又經明庭分置建州左衛。而勅爲指揮之猛哥帖木兒。即清代所尊爲肇祖原皇帝之孟特穆。此事日本人考之最詳。當別綴入清朝前紀篇中。夫建州左衛自建州衛分出。而建州衛指揮則已世從李姓。正統三年。有建州衛掌衛事都指揮李滿住爲朝鮮所壓。迫內徙遼東見皇明實錄。此李滿住必爲阿哈出之後。時巳有滿住之稱。至正統五年。又勅諭建州左衛都督凡察等。認總兵官曹義等安插與李滿住同居。是爲建州衛與建州左衛酋長並處一地之始。亦即左衛依其所宗主之建州本衛。不甚獨立之始。凡察與孟特穆之子董山。即清朝官書所謂充善者。叔姪爭印。不決。明庭就而撫之。又分設建州右衛。要皆僅分官印。並未分地。則左右兩衛。皆與建州本衛同地。不過多其酋長之名耳。惟李氏得稱滿住。蓋猶建州女直稱人。戴爲共主之意。

夫李滿住之稱滿住。何以知其爲酋長之稱。而非個人所命之名乎。日本人所搜輯之朝鮮書籍。燃藜實述中所錄之稗中日錄。記萬歷四十七年。即清太祖天命四年。明兵大敗於清。所檄諭之朝鮮兵。由都元帥姜弘立率以降清。以三月初四日見明兵大敗。劉綎等殉節。遂與淸兵約和。日錄言約和後。軍始下山飲水。胡將仍言此事。當到城見滿住。後許令還國云云。則當時太祖已建元稱尊號。將士尙稱之曰滿住。可知滿住二字。爲建州最尊之稱。前惟李氏可稱滿住。至是則以稱太祖宜也。

滿住即滿珠。亦即滿洲。爲建州酋長之尊稱。既如上述。則建州一部族。可稱爲以滿住爲酋長之部族。則謂之爲滿洲部族。猶之稱國爲王國帝國侯國之類。滿洲固非部族之名。而稱建州部族爲建州滿洲部族。則其文義。猶之大淸帝國。日本帝國。比利時王國。盧森堡公國。略無足怪。明季北略稱萬歷四十四年。淸太祖建元天命國號後金。黃衣稱朕。當時自稱曰朕。而其臣下則猶稱之曰滿住。亦即稱之曰滿洲。其對朕而言曰我滿洲。如何云云。猶之朕人謂上命如何云云也。然彼此誤會。他人聞建州人自稱我滿洲。不以爲建州人係傳其主命。直以爲建州人自名其國。或部族。爲滿洲。建州人亦遂承認之。其後太宗時。致書明督師袁崇煥。即自稱滿洲國皇帝矣。轉輾襲用滿洲二字爲國名。其中蛻化之所由來約略可見。日本人謂淸室捏造滿洲二字。始於崇德年間修成之太祖實錄。所謂始祖即定國號爲滿洲。其實不過因太祖受人曼珠師利等字以佛號爲尊稱。因而用尊稱上冠之首二字捏爲國名。以自諱建州之舊號云云。此說恐亦微嫌武斷。蓋滿洲既爲酋長之尊稱。則其所稱爲始祖者。必即爲建州女眞之酋長。當時即受其所屬尊稱曰滿洲。當無疑義。後既以滿洲二字移轉而爲國名。則溯其得此二字之由來。謂在始祖之世。雖因果之間未盡核實。要未可即指爲捏造也。

滿洲即文殊之佛號。建州女直之尊其長。輒呼爲佛。此遺俗蓋終清世未之或改。近時人之所知者。宦官宮妾及北方市井細人。皆稱孝欽爲老佛爺。夫此非孝欽所獨創之格也。北方大鼓書。如永慶昇平之類。多稱康熙佛爺。此等書自道咸以前已有之。故知淸一代帝王有特稱。皆稱之曰佛。考試功令。佛字三檯。亦其證也。再考市井細民。宦官宮妾。其稱帝王。恆有特稱。宋稱官家。此紀載所常見。明內臣奏事稱列聖曰老爺。稱當時之皇帝曰萬歲爺。見劉若愚酌中志序。列聖之稱老爺。必冠以當時之年號。或其廟號。若恐稱萬歷帝爲神廟老爺是也。淸室入主中夏。其稱爺當沿明舊。其稱佛又仍建俗。故有佛爺之稱。此亦一掌故。可就正於學士大夫者也。

又按老爺之稱。明時以稱人主。今則市井細民。能出貲備一人供其一刻之頤指氣使者。必竊老爺之號以自娛。共和以後。改稱先生。而向日之有老爺資格者。恆自以爲失其舊日之尊嚴。因此亦成反對共和之一種隱情。此又過渡時代之一笑史也。心史附識。

專電

●國務卿官等俸給。無可依據。昨袁令主計在已交際費項下撥送四千元。暫充本月薪費。徐辭而後受。

●張壽齡有辭財政次長消息。

●粵裁兵事宜。政府必欲蔡鍔一行。已由部備現款五十萬匯港。不日當有命令。

●兩月來各省解款財部。達五百餘萬。預料半年以後。財政可有基礎。目前所急。惟到期外債。　以上北京專電

●國稅廳科長。兼下關釐局長。奉蔣國稅廳長令。原由陸地認捐局帶征之繭稅。自十五日起。改歸下關釐局經征。原訂出口捐乾繭稅率。每擔五元八角六分。現改爲每擔捐八元。鮮繭每擔仍捐二元六角六分。

●都督府諮議廳。現在民事軍事各諮議官。共三十六人。廳長胡志元。月薪六百元。公費四百元。其餘諮議分三百元四百元五百元三等。月共支一萬四千餘元。

●韓省長通電各知事。略謂每月決算。由審計分處以八十日爲送達日期。早經轉飭在案。該縣逾限已久。急待彙編。仰即尅日造送。倘再逾延。定行懲處。

●馮都督因七十四五兩旅所拿之章臣棟。情節可疑。昨特令溧水縣知事會同執法處嚴訊。並無附亂情形。日內即可釋放。

●教育部訓令。嗣後私立法政學校。不得招收新生。

●中央電催解欵協濟。省長國稅廳長覆電即日籌解。其羅掘方法。解欵數目。現在磋商中。

●中央任命尹同愈。爲淮屬清鄉會辦。昨已電促來寗。

●許鼎霖昨日與叚書雲。乘津浦車北上。

●省公署調查員張文欽。有事囘皖。突被探訪局拘拿。

●大正博覽會各縣所派參觀員。已紛紛來省領文東渡。

●江北各屬麥苗。頗覺茂盛。惟遍地蝻子。甚屬可虞。　以上南京專電

●都督府以大局平靖。已將駐滬各偵探調囘。

●聞前以林長民爲浙省長消息。極確。嗣因林不願而罷。

●省長屈以烟禁已肅清。決定將禁烟總局裁撤。

●朱都督委任少將林之夏爲軍事顧問。　以上杭州專電

▲改正　十三日專電省長接金鼎函稱江岸估修五十萬元馬路估修三十萬元係仇繼恆魏家驊陸維李蘇錫佑吳家修羅運綸張斌顧琪甘鈇等與金鼎十八公呈非金鼎一人係省公署某員勘估亦非金鼎所估

小說

家庭小說　珠圓玉潤　（一百十八）（鋼影）

夫人道是何種性質子爵道就是他保守了這個愛情一切都可以犧牲就是那富貴不能淫貧賤不能移威武不能屈的這個宗旨這纔是個眞情夫人道如此說來子爵倒不怪他嗎子爵道我怎麼怪他非但不怪他而且對於美玉還要添尊敬之心幾十倍咧因此我想到宮明雄的事却不能不算一件遺憾的事只是我總要想法子把這事調和了纔好夫人道子爵既不怪他我又何必怪他呢原來石韞夫人以爲子爵知道了美玉和宮明雄的事兒必然大怒誰知子爵反讚美玉好他也隨風轉舵轉念一想這事還有些兒拿不住趁着子爵主意沒有決定的時候須大大的運動一下子便突然的立起來說道子爵你不要委決不下你把這事託我便了待我和美玉去說我母親的說話他總應該要依的子爵道夫人不必罷你難道還不知道自己令嫒的性情嗎他若肯聽你的話早就捨棄了宮明雄了可知他是無論如何決不肯捨那明雄的所以我的主義打算招那明雄到這裏來若然富眞是一個人物和我們這雷興邸勉强可以調和得來的我呢決計不肯固執我的主義原沒有不可降心相從的只是先要瞧瞧宮明雄的爲人如何看官們要知道子爵這一番說話何等寬厚他想我們從明珠美玉兩人之中決定了個美玉何等困難難不成剛纔定了忽然的又變卦嗎

戒新鴉片讜

雪茄丹

善治耳聾

彭壽堂藥房眞正第一家始得異法即愈耳聾丸　立服立愈　假冒甚多　購者宜愼　順氣化痰停咳丸每瓶二角半大一

雪垢丹　每袋大洋三角　上海 洪德里 夏新公司

特約路透電

鹽商揚言政府如堅欲實行丁恩之計畫則擬相率休業。政府定於六月初旬開鹽務大會。由各省當道舉鹽商及政府之代表合組成之

前參議員何濟先(譯音)昨夜在總統府外被拘。由憲兵押候審訊指爲謀亂。

聞政府曾從梁士詒之提議竭力與五國銀行團外之銀行。如麥加利銀行。花旗銀行。及法國某某數銀行等。商訂借欵。未能償願。將來各借款須直接由大總統辦理以梁士詒周自齊助之

聞中政府致文五國銀行團。商借英金七百五十萬磅。以爲償還短期借欵之用並議將改革幣制借款停擱一年　以上十四日北京電

現有廣西大批土匪。聚集達塘(譯音)(按泗城府有央達塘不知是否即此)逼近黔邊。現信彼等擬入黔境該處無兵禦之民心大震因匪皆肆意焚刦且擄婦女也　十四日貴陽電

當道決議出售公產。以入項添助收回紙幣之用北京政府催解鹽稅甚急鹽運使。已至各鹽井調查鹽務。現來成都與當道協訂將來收稅章程　十一日成都電

本月焚燬紙幣三十八萬元。及錢票一千三百千文。若能按日如此則本省財政不難至健全之地位　十三日武昌電

維持紙幣會會長李心靈。因該會於彼未與會議時議決開賭以流通紙幣故請解散該會。李前充北京日報記者近來粵省督辦官銀行　十三日廣州電

日皇賜山本伯爵。及齊藤男爵美麗之銀瓶各一以表彼等之退職。乃爲因海軍受賄案擔負責任而受懲戒。及嘉獎彼等往日對於國家之勞績

大隈伯爵已發表政綱大要揭保以下三事(一)恪遵立憲主義(二)可保遠東永遠和平之外交政策(三)整飭官常且謂國防之根據必賴財政陸海軍三省和衷共濟並允鼓勵生利之實業整頓財政減輕賦稅止募新外債及內國公債　十四日東京電

譯電

政事堂公所之各官吏經徐世昌雙方酌議已決定將各該員俸金暫行酌減十個月至所減幾何則已與各該員預先商妥云　譯德文報五月十四日北京電

萬國禁煙會議。定於六月十五日舉行　譯五月十三日海牙路透電

命令

十二日大總統命令　屈映光給予二等嘉禾章此令

張定邦給予四等文虎章此令

張樹給予三等嘉禾章廣和德姚福同給予四等嘉禾章　黃恩緒蘇懸銓劉强夫顧企韓田世琛王鴻均朱亮執周　義安趙景彬給予五等嘉禾章張鴻金繼揚給予六等嘉禾章此令

周仲才劉尙忠馬國義給予五等文虎章此令

陸海軍大元帥統率辦事處組織令現已公布本府軍事處即裁撤此令

薩鎮冰現已派充統率辦事處辦事員所有淞滬水陸警察事宜著鄭汝成會同楊晟督飭警員妥籌辦理即將督辦一差裁撤此令

任命尹同愈會辦淮海一帶清鄉事宜此令

任命工哈布爲鑲藍旗滿洲都統兼署鑲藍旗滿洲副都統此令

任命色楞額兼署正紅旗漢軍副都統此令

陸軍總長段祺瑞呈請將晉北東路防守出力之甯振綱李玉海姜鳳山李衍陳策張政德均授爲陸軍步兵少校王同春授爲陸軍騎兵少校陳國選黃德新郭金聲劉廣有張金剛郭德勝張守善陳學珊王景賢關振中王永成陳國守李得功李得貴陳國恩唐承才均授爲陸軍步兵上尉張起勝劉楊武曹金標高寶正龐振綱李樹枚程萬順戴錫良魁連陞楊萬勝王茂林劉長有吳丹桂金昌西李鳳山牛玉山陳永平均授爲陸軍步兵中尉馬增芳授爲陸軍三等軍需正劉玉書授爲陸軍三等軍醫正應照准此令

補錄五月七日大總統命令　任鳳苞給予二等嘉禾章此令

楊德森胡銘均給予三等嘉禾章此令

壽延康周鍾俊均給予五等文虎章安吉陞王漢池金如鑑鮑維翰胡照文劉鳳藻趙春霖均給予六等文虎章富蓮瑞年德壽王慶祥吳隆福龔德瀚關成吳連瑞楊庚華關玉恆舒普泰關長山席兆馨關普喜尉遲雄陳連陸吳德陞羅延齡寇永保李維賢唐豐泰吳連陞趙英緒郝福海關成潤吳常山劉長常山關文瀚尹德順安吉順張海秀李和羅恩祿劉全福達明阿保祥田德山陳長順慶斌王雙興松泉清安趙恩緒孫海趙海明李國鈞傅鳳奎傅松壽吳英華劉鈺常保孫壽黃德鄰鮑宗祥劉衡祿陳燕芝白玉林金庚辰徐普惠關祥陸雙秀于瑞成田英珍松山連榮明厚王雲龍張得海龍嘉璣劉殿元予清王雲卿趙源李濤呂得祥白金聲單文榮邢厚源高松年甯國宸王灝石毓琦于沛王得勝閻啓斌胡榮王明石永椿高文豹張永祥王夢松曾灝勞榮均給予七等文虎章此令

張克家張汝桐李隨良王方灝趙惠濬德山周頣鼐何炳庚楊炳濂丁宏荃蔣鶴林劉鳳鳴均給予七等嘉禾章朱瑞陸銓均給予八等嘉禾章此令

補錄五月十一日大總統命令　陸軍總長段祺瑞呈請將多防肅清出力之耿錫齡授爲陸軍憲兵上校王敬綸授爲陸軍步兵中校張振邦加陸軍騎兵中校銜李鳳山授爲陸軍步兵少校並加陸軍步兵中校銜白蔭堂授爲陸軍騎兵少校並加陸軍騎兵中校銜王玉春授爲陸軍步兵少校譚占祥趙汝祥劉玉桂均授爲陸軍騎兵少校戴廷齡授爲陸軍砲兵少校王德山增陸軍步兵少校銜史寶山司承業徐盛勳均加陸軍騎兵少校銜黃志忠加陸軍砲兵少校銜鳳廣德張志偉趙恩德喩寶仁均授爲陸軍步兵上尉並加陸軍步兵少校銜姜懷義李占鰲曹有義謝廣懷均授爲陸軍騎兵上尉並加陸軍騎兵少校銜德成孫占魁劉世英馬瑞元楊得山王世奎李福榮黃庭亭姚恩洪程金山段壽椽李志田劉得功張連城貝敬忠陳順徐金山孔繁桂蔣清俊任傳龍劉連元任傳葆孫寶庭張光時張維屏均授爲陸軍步兵上尉龐占奎王鎮海石長清孫長勝周吉成米安林李德馨郭智捷孫良才湯玉和均授爲陸軍騎兵上尉戴爾炳范鴻猷李永和均授爲陸軍炮兵上尉李景奎加陸軍步兵上尉銜孔憲成張青𢡟李英才張起元王連陞胡治清張玉海歐玉福張勝祺稷鎮龍吳與雲張治安張得勝范德鈞邢毓堂李榮薛文淮胡文藻關仲魁張連忠佟慶祥朱延陞趙德勝王善彰王景和張士傑史保全梁芃亭楊自海李萬春趙祥瑞任家珍鄭漢儀李積銀居秀山石汝爲田玉鈞曹景旺劉春元張玉春燕德林楊福清均授爲陸軍步兵中尉李月明尙蘭谿呂懷山潘鴻卿岳凌雲關鴻陞王朝秀張連祥朱呈祥冉照勝崔廷祥陳金堂孟金芝馮萬良張青選魏慶祥清玉滿壽玉犖均授爲陸軍騎兵中尉史盛榮李金德王文田孫文科王占鰲郭長慶牛占廷均授爲陸軍砲兵中尉王蘇李富山劉德俊賈昆張滿陳連第商鳳奎姚景義石玉奎常永緯楊勝山王鳳山王崑鈞張爾曉周文卿均授爲陸軍步兵少尉王富有馬得山高得成張錦先丁有標夏國卿王殿升陳有仁趙玉勝張慶春周玉鴻王恆玉徐榮平王東海崔金桂王魁武良斌魁庫庫林均授爲陸軍騎兵少尉王振奎李樹棠趙軍德馬玉鵬孔昭明甄鳳羽李有仁王燕生均授爲陸軍砲兵少尉應照准此令

陸軍總長段祺瑞呈請將曹書志加陸軍步兵上校銜武滋榮加陸軍砲兵上校銜李鴻鼎授爲陸軍步兵中校袁克瀛授爲陸軍騎兵中校苗國棟尹宜春董化時謝維梓田國琛劉先甲均授爲陸軍步兵少校王餘吉授爲陸軍騎兵少校華振江授爲陸軍砲兵少校楊春王梅才均授爲陸軍工兵少校龔鶴齡于起鈞潘鵬安起剛均加陸軍步兵少校銜王維周加陸軍炮兵少校銜豐年仇自中馮友三劉恩楞李煥章郭振海均授爲陸軍步兵中尉王明德丁得勝楊鳳山均授爲陸軍步兵少尉賈世瑢加陸軍三等軍需正銜黃慶祿加陸軍三等軍醫正銜晏才沛加陸軍三等測量正銜應照准此令

陸軍總長段祺瑞呈核覆正藍旗漢軍都統擬以長樹補印務參領　印魁補參領徐瑞存補副參領長銳補印務章京請予准補等語應照准此令

要聞

(北京特別通信)

●說新政局

自實行總統制任命國務卿組織政事堂設立海陸軍統率處以來　北京政局遂從根本上陡起絕大波瀾人的分配機關的改組此爲人人所共見至其政權之暗移。內情之複雜。則知之者或鮮矣。爰就所聞見以饗閱者

今日中央之機關只有政事堂及海陸軍統率處而已其餘部院　雖花樣翻新愈添愈多而實皆退處無權上峯視此不甚愛惜。聊以嘆咻無聊之政客而已。政事堂中。分設五局設官分科儼同大部印鑄法制銓敘三局。猶是仍國務院之舊可以無論機要一局其權力殆遠出各部之上其辦事之守極端祕密主義所辦稿件均由辦稿者署名　倘有洩漏一唯該員是問而局長張一麐每日須隨國務卿入值隨國務卿爲進退一切命令多出其手主計一部直網羅財政部審計處兩者之職權而盡有之。近且以審議每日應行支付之款及籌議整理財政　擬每星期舉行財政會議一次列席者爲財政總長次長主計局長鹽務署長　中國銀行行長交通銀行行長夫京內財政大權半操於交通部之手今將交通行長　硬拉入主計局之財政會議則其勢且寖寖及於交通一部。而財政範圍以內之事於以囊括無遺且恐僅僅主計機要兩局不足以盡方治之盛則擬別設內史院內史院固不屬於政事堂要必與政事堂通聲氣聞其組織於內史長之下分爲四等饒孟任王式通可望一等內史朱兆莘李鈞可望二等內史　沈勤訓羅敦融可望三等內史羅忠貽歐賡祥蕭元春可望四等內史觀其設官之詳備　即可知其所收攬者決不僅文翰一端且聞總統府中將別設政治討論會會長以阮忠樞爲之長院以內史長而兼政治討論會會長。益可證吾言之非誣則知文治一面。政事堂爲大宗。內史院亦不失爲旁胤。若其餘各部只有奉令承教之地安有發政施令之方而一般政略猶且辨色聽心聞風起浪不曰某部總長次長行將辭職即曰某人某人將膺某部某缺之選抑亦可哀也矣

至於武功一面海軍派本無甚根據陸軍派則根深蒂固似一時不致動搖然據本報昨日專電謂統率處三所分掌參謀海軍陸軍　以蔭昌王士珍薩鎮冰爲主任則武功一方面之權力已集中於統率處且按辦事處組織令參謀總長陸軍總長海軍總長皆應每日入値如該處會議事件有與內務外交財政交通各部相關係時應奉令召該部總長列席而參謀總長陸海總長　又各爲該處辦事員之一員名義上雖未以列於該處總務廳長之下實權固已遠遜於總務廳長何則總務廳長得監督處內三所　而三總長則僅能分治一部之事也故曰武治之權集中於統率處也

以上所述大旨僅及財政軍政兩者似未足以概政局全體實有國家大事亦僅有此耳而在我國今日。舍此更無所言政。則雖謂政局全體可也。且各部所發部令政事堂所發之堂令均須呈閱方許發出則部權縮小已斑斑可考又聞總統曾與徐國務卿商定處理政務之法凡軍事外交財政蒙務均由總統親決凡政務變更事項國卿總長得陳意見　而提案必由總統凡政事堂議決案非總統核准蓋章不得發表凡各省來電應擇要彙呈總統蓋印發還再行核議則萬機集於一人更無各部揚眉吐氣之地故論今日之政局政事堂與統率處。聳然對峙。猶之東西兩宮。內史院不失爲貴嬪才人之列。以下各部院。特宮娥采女之流耳。

以上皆爲記者一人對於新政局之感想至政事堂之近情。記者亦負有聯帶報告之義務者也聞政事堂各員俸給現已議定國務卿視前之國務總理左右丞視總長參議視前國務院參事銓敘印鑄法制三局長　仍其舊給機要主計兩局長視部司長此一消息也。又聞機要局參事業經擬定參事係馮學書余建侯黎淵羅忠詒唐在章王立承惟王尙未十分確定僉事則有曾文玉朱榮爵趙敬清餘尙未悉此一消息也。又聞懸缺參議三名已定顧鰲王世澂曾彝進前所傳丁世嶧張耀曾周樹模之說確係推測因三人方充約法會議議員故暫緩發表此一消息也。又聞政府以人才太多區區八參議不敷位置擬恢復前清參議上行走名目以便廣羅賢雋李景龢黎淵均有望此一消息也。又聞初九日總統曾封交要案三件一關於鹽務署之官制一關於各省都督裁留辦法一關於幣制借款　飭詳細核議趕速呈覆此一消息也。其餘如接收交代調取案卷等均爲新舊交替時應有之義記者不欲爲之瑣瑣矣

●徐州歸客談

張勳近來對於搜查旅客異常嚴緊有可疑者立即拘捕冤死者不可勝數向不宣布罪狀故外間不得其詳而因挾私怨。拘捕鎗斃者。如第七十四旅一等書記官易某。其最著者也。易某赴徐公幹行囊中查出第三師前師長張宗昌之委任狀易爲辮子兵威所脅未能詳辯蓋第七十四旅即第三師所改編張宗昌現任南京補助教育團團長其爲師長乃係取消獨立後　馮都督前爲江淮宣撫使時所委者。並非前在徐州獨立時阻止張勳兵隊時師長。易未將右述各項情形敍出而張勳亦未訊明但據報告云係前在徐州獨立第三師之人即時槍斃易係現在軍界上級軍佐是以外間尙知其名　不知名之人冤死不明者正不知凡幾如上月拘捕陸軍部諮議官少將官成昆　幾遭不測幸江蘇都督民政長營救之電迅速否則挾有私仇斷難幸復矣

張勳對於津浦鐵路有特別權利徐站有一火車頭。爲張勳所專有。其巡閱使署及武衛前軍或運軍用品及有十人以上之出行可以隨時開專車南北自由駛行其巡閱使署及武衛前軍凡有個人旅行則以張勳之印信隨時發給執照無論頭等二等三等自由填寫津浦鐵路各車站均不給付車價其逐日南北車過徐時張勳之稽查得以任意上車視察並可任意拘捕客人

時評

實業之魔

▲相國爲礦商之標本

▲蠶戶爲綢商之奴隸

徐相國以財政困難非興辦實業不爲功近由政事堂列成議案擬開採熱河金礦云云夫開礦以得財誠可爲實業之一政策因開金礦可以得財由政事堂自覓一礦以開之則全國之礦商全國之礦商以外之實業家自已不在國家提倡之列矣政府欲提倡實業即自開一礦猶之政府欲尊重教育即自辦一學堂所謂以乘輿濟人於溱洧也不甯惟是實業不爲國民提倡而以政府自爲之則國民負担租稅正使政府獨爲資本家而主人翁乃出錢而止可供其勞働也國民痛矣

南京綢商以革命後元氣未復呈請省長禁外商來甯收繭此其合詞籲請侃侃而[illegible]純乎爲公益爲地方之意態然試問南京受革命之損失獨綢商乎抑養蠶之家獨於革命有所利得乎所謂外商不過非甯人耳非甯人而收甯繭非有愛於甯之蠶戶不過循供求之公例使繭價隨處皆有與値耳綢商則曰既爲甯垣之繭戶即爲我綢商之魚肉爾非甯人而欲稍高其價以益甯之繭戶我有權力足以禁遏之嗚呼此禁米之故智今又施之繭矣甯屬偏地荒蕪什伯於他屬綢商平時未聞有培植桑樹推廣蠶業者無亦恃其官力之足爲虎倀乎

中華民國三年五月十五日(即甲寅年四月二十一日)(星期五)第二千二百九十八號

遺失浙路收據

今於民國元年遭天津兵燹敝號遺失浙路造字一萬六千四百二十九號收據一紙係九章平安會戶二百股二期洋四百元正又甬上自刊收據一紙第二千〇二十六號費振鱗戶十股洋十元正以上兩據已向公司註失請換票單特此聲明

上海老九章平頡甫白

億德洋行現銀專收珍珠

本行向在上海英大馬路四川路口惠羅公司隔壁十三號電話二千八百洋房三層樓上五號由升高梯上樓如蒙光顧格外優待 七十

拔毛藥出現

此藥效能〇拔鬍鬚拔頭髮拔毫毛面與有非常之克伐一料除根永不再出誠化粧家實貴之良藥也每料價銀一元用法另載仿單外埠函購好郵票〇東瀛水田二郎化合於橫濱製藥會社〇販賣者上海棋盤街文明信封廠

利源洋行現銀專收各種珍珠

本行向在上海英大馬路拋球場東首第三十二號洋房敝洋東現由法國來申特備巨資專收各種珍珠價目格外特別諸君如願割愛者祈乞惠顧不勝歡迎電話九百六十四號辦事時間上午九時至十二時下午二時至五時禮拜休息

丁福保介紹李振軒醫生

同學李振軒先生攻醫甚銳近年於花柳瘰症小兒諸病致功最篤近如陳獻蓉張華年方鏡湖翟蓬仙葉省吾諸君瘰症俱經李君施治不數月皆已健康如常人又某君之淋濁某某之下疳某某之梅毒由李醫生診治奏效頗速又有同鄉蔡松如先生文郎發熱甚重李君能預斷其爲痲疹後果無誤尤爲鄙人敬佩用敢特爲介紹

江蘇赴日大正博覽會參觀團團員公鑒

(一)到滬後住處已指定南市十六鋪泰康安康榮康三旅館(二)准五月十八日下午二時至小南門外陸家浜本省出品協會事務所照章推定團長及其他職員並領取團員佩章憑證暨兌換日幣定購船票(一)准於二十日早行之格林泰來郵船東渡 江蘇省行政公署實業司啓

留學日本顯微鏡院微菌梅毒科李醫生回滬

患花柳毒門及色瘰肺瘰者鑒

李醫生名詳麟字振軒留學日本顯微鏡院中專門研究傳染病微生物學如花柳毒瘰症等親炙遠山清水荒井今村諸大家歸國即由巨紳陳獻蓉君病愈因子姪患瘰甚重不能來滬就醫以規銀三千兩聘李先生入川今陳君全家患者瘰俱己康健如常人李先生乃即歸滬介紹治四川花柳瘰症小兒諸病致功最篤治梅毒白濁下疳橫痃醫色慾不論新舊百治不效者俱可限日全愈如喜用上海俗例包醫及出保單等均可治出診肺瘰咳嗽吐血遺精等症止多診視三次必見大效 又有新藥專治陽痿早泄手淫等門診特診一元普通六角覆診均減半 色瘰症二元其餘各病三元 李振軒譯著各書生殖器病學(日本順天堂病院長醫學博士佐藤進原著李振軒譯述)梅毒與淋病新療法(李振軒譯) 色瘰之真相及治法 遺精與手淫治法 瘰症精義 調查日本瘰症治法記 小兒遺傳梅毒療法 兒科經驗良方 以上各書不久即可出版

六百〇六號淋菌接種液 下疳接種液每日注射 症微生物克林(此物以瘰症微生物製)每日注射

英界新馬路巡捕房旁邊元昌里二弄李振軒醫生掛號處啓 上海

旅蘇各省商民驗契注意

奉財政部令開旅居外省人民回籍呈驗契據諸多不便准其執持契據向就近省區國稅廳呈驗驗明之後一面抄契行知各該原籍地方官註冊備案惟當以印契爲限所有白契概不准行以杜流弊等因奉此本廳遵於四月二十一日在署旁設立總驗契所又以上海縣知事在縣署內附設總驗契所分所已據報開辦凡旅蘇各省商民應即就近執持印契呈驗以憑給證行知註冊毋得觀望自誤特此廣告

江蘇國稅廳籌備處啓

欲爲金星壽險公司經理者注意

曩承諸君猥意惠函敝公司願爲經理敝公司無任歡迎惟來函多有未將住址詳明致敝公司無從函覆深用歉仄以後諸君如有投函敝公司願爲經理者務希將寓址詳細註明俾得依址函覆訂期接洽是望

●上海香港路六號金星人壽保險公司謹白

橫濱正金銀行告白

謹啓者本行濱本金洋四千八百萬元公積金洋一千八百九十萬元本行在東京橫濱分行設在英京倫敦法國里昂美國紐約舊金山爪哇印度孟買設大阪神戶長崎以及中國上海漢口北京天津大連旅順牛莊遼陽奉天鐵嶺長春哈爾賓安東香港等名都大邑均有交通商辦銀行一切交易無不竭應接素蒙月中國商埠道如存欠逐日往來息二厘定期如一年期或六個月期或三個其期官議均隨時面爲議定其餘匯票匯現等款格外克己倘蒙賜顧請至本行面也息可

忘恩負義昧良吞產

啓者余於前清光緒二十四年間因故姊丈盛允堂住居新閘橋南首因遭回祿全家被焚一家大小八口無處棲身余贍養在家三個月歸於是年六月間價買盛允堂之嫂盛奚氏全子子均出筆回祿房屋基地一分二毫經親族盛允堂吳吉甫原中劉朗亭等立據受買即於當年余在該地上造屋三幢並代畀連盛允堂造屋三幢吳吉甫造屋一幢每幢計洋二百元吳之造價洋二百元付清至盛允堂遺價洋六百元至今分文未付嗣於二十五年余與盛允堂吳吉甫共房屋七幢基地併合換轉通知道契當時因念親誼全換一契盛允堂嗣因逝世之後余向伊子即余外甥盛毛毛謂余年老須將合併道契上批註明晰免得日後幼齡糾葛詎盛毛毛聲稱抵押在外頓起昧良自特道契在其手中於前日反向余索還房屋基地不知余執有盛奚氏全子子均之賣契正式證據理由充足如此忘恩負義昧良吞產何異禽獸行爲余憤不能平據理向公庭起訴先此登報以供衆驗並乞受押盛毛毛道契之人注意再者盛毛毛尚有二十七保十一圖公共祖坟一塊行將盜賣未識盛氏族中知悉否合併聲明

長生謹啓

美國新到 養生素

何以能多血

凡人血薄者必虧服養生素不由胃經之消化自能直入血中化生新鮮血液如或心跳氣急四肢虛腫畏寒畏熱腿痠手軟者服之三四天後便覺心靜腫退肌膚潤澤健脾活胃永享健康誠空前絕後之百補品也

大瓶二元二角五打廿二元小瓶壹元二角五打拾二元

總發行所 上海天經洋行

分售處 本埠五洲藥房 中法藥房 中英藥房 華英藥房 光華堂 外埠函購原班回件

中國通商銀行謹白

本銀行招集商股資本五百萬兩現已收足二百五十萬兩銀行開設上海照辦各處匯票押匯我匯及押款凡有放存銀兩成半年長年存款一切交易無不周妥克己並自備高大洋棧一所貨棧均可寄儲並可押用銀兩棧租格公道特此佈告

患白濁者宜看

余與吳友同作北里之遊朝歌暮宿偎翠倚紅不似人間矣然天上矣足墜樂極悲生竟染淋濁之症始尚諱疾忌醫漸致痛如刀刺寸步難移輾轉病形顯露室人交謫亡延名醫診治數月以來雪遍古今方藥痛苦愈甚淋濁不止幸承舍親指示上海河南路彭壽堂立止五淋白濁丸十分靈效輕者三日全愈最重者服藥半月無可霍然是以救人願衆齊當世悉航余心感焉即郵購雙料四大瓶服法試如不及旬日病去其半擬購再服數日竟已霍然全愈如此危殆之症獲奏膚功可喜亦不異也特登廣告以誌大德並使同病者有所聞津焉 湘陰曾化龍謹啓

上海河南路七號彭壽堂錄

人丹

經理者索閱章程即知獲利之大

總發行上海珊家園八和里亨大公司

中包一角 大包五角附銅盒 小包五分

貨能包 常服避 疫保康 退回換

人人 紅丹 宜服

子午吊脚 赤白痢下 時疫急痧 中暑中寒 肚痛胸悶 竅閉關塞 嘔惡心跳 霍亂吐瀉

功效

良丹

治痧避疫之藥其用最廣惜多取給於船來品約計其值歲不下數千百萬實爲吾國之大漏卮本藥房有鑒於此悉心研究選用華產上好藥料精製良丹以供社會取用消除疹癘挽回利權愛國愛身之君子亦將有感於斯乎謹臚列其功用於下

衛生誠寶 防疫靈藥 旅行必需 家居常備

挽回利權救護國民

治：時疫肚痛 水瀉痢疾 傷風感冒 中暑中寒 胃痛氣脹 停食不化 口臭牙痛 大便閉結 宿酒不醒 頭暈目眩 暈船暈車 胸悶氣急 口乾舌燥 噎膈反胃 瘟疫惡痧 霍亂吐瀉 子午吊脚 絞腸痧 常備預服 百病俱消

服法：感冒傷暑痧症痢疾服十五粒 胃病頭暈霍亂吐瀉服二十粒 胸悶氣喘痞病積滯服二十粒 傷風瘴氣胃閉神倦服十五粒 酒宴遊戲演說談論服三五粒 服良丹之多少隨病之輕重均用開水送下或隨便吞下亦可

價目 最小包五分 小包一角 中包(附送銅匣)二角五分 大包(銅匣)六角

總發行所上海四馬路五洲大藥房製藥部

蔡光社廣告

新小說彙編 布面金字 定價三元四角

漢譯納氏英文典第一 日本鈴木米次郎著 定價三角

風琴教科書 中國辛漢譯 布面金字 定價一元五角

新刑律 袖珍本 定價二角

暫行民律 袖珍本 五編二冊 和裝定價八角 洋裝一元

暫行法典 袖珍本 紙面金字裝 三二冊 定價一元 一元二角

國際條約講義 陳世宜編 定價二元六角

中華民國二年新輯 中外輿地全圖 布面金字硬面洋裝 定價八元 七元

宋稗類鈔 清初潘永因編 定價二元

夷堅志 宋文學家洪邁編 定價三元

千寶搜神記 附陶淵明後記 定價一元

稽神錄 宋徐鉉撰 定價九角

睽車志 宋郭彖撰 定價八角

唐新語 唐劉肅撰 定價一元五角

哀恨集 白樂天蘇東坡鄭所南諸大名家撰 定價六角

繪圖桂枝香封傳奇 定價五角

水滸傳傳奇 定價六角

本社在上海四馬路老巡捕房東首科學會隔壁永康里八號

國際條約講義出版

應縣知事考試者 爲外交官者 研究國際法學者 均不可不備

本書爲陳世宜先生之傑作條約精義解釋極詳足爲外交界國際法學界之津逮即第一屆縣知事考試各問題本書均有確解與尋常專載條文者不同發行以來風行海內現存書無多愛讀者其毋失之交臂定價布面金字一巨冊二元六角

●北京分發行琉璃廠龍文書莊

總發行所上海四馬路老巡捕房東首科學會隔壁永康里蔡光社

百美圖之作昔人有爲之者然皆采取古時宮闈美女任意摹寫形似神非殊所取義至吳友先如生始有新百美圖所繪皆時世姸類爲畫界改良之彩寫

長行三行起碼第一日每行大洋三角五分第二日至第七日每行大洋二角第

要聞 (承前版)

張勳初到徐時首先派辮子兵至省立師範學校拘捕教職員其國文教員周某。因前辦小學校曾經掛白旗歡迎光復軍監禁三月。前經省長之說項士紳之營救業已釋放圖畫教員張某。已監禁數月現尚在獄未釋。因張曾控告張勳兵隊搶劫之事故恨之最深第八師範當均教職員學生全數逃走後經省長再三磋商張勳始准開校日前體操一科。未敢上課。以張勳不以爲然恐觸其怒學生假期出校途遇辮子兵必避道左蓋劫於其威也徐州中學僅此一所其小學聞只三四所未得其詳張勳上年秋間過徐州南行時曾在徐州招去兵隊萬餘人 徐屬商民有盜風稍戢之望現見其在南京中國銀行運至徐州有十餘萬元現款宣言不日將白寶山所轄六營兵隊。開來徐州遣散。並由巡閱使署傳出消息此兵即係首先入南京城者故連日徐城商民惕惕憂之無論何人一言及張勳之兵不寒而慄現在張部軍官。宣告必能保守治安。絕無危險。城內人心。始稍定矣。

●財政消息彙誌

▲催辦牙稅 牙稅一項民國肇造後各省自爲風氣紛立名目淩亂已極財部曾擬定大綱四端。藉資整理(一)典當爲大宗營業典帖收稅應特別加重(二)商務繁盛之區可將舊有之牙稅化散爲整分牙行商人組織大貨牙帖另定稅率(三)如有依照舊制稍加改良者亦應酌增稅額定期試辦(四)帖照准由國稅廳頒發每年將頒出帖照數目報部一次。已通令各省各按當地情形妥擬章程並施行細則呈候核奪而各省遵照辦理呈復到部者甚屬寥寥聞周總長以此事關係稅源極爲重大因又通電各省着即趕速辦理。呈復到部以便核准

▲裁減員司 交通部所屬各電局前曾歷陳薪費微薄等級過嚴呈請酌爲增加迭經朱總長以款項無着立爲批駁以厲行減政之時凡各部缺額均經切實裁併因將部中裁減五十餘人。并飭郵傳局通函各管理電局監督飭將各局主計員及核算書記分別裁減。以節浮費

▲留支辦法 向來各地方公署各關局等徵收稅課雖亦解撥部庫而其每年應開支之經費即從所解之款項內勸支坐扣以故所解之數不符而所留支之數又與所報銷者各異弊竇百出甚難稽覈財政部現擬對於各地方公署各海關經費必先于每月初五日前。呈明報部。俟部中核準發給。令方得照命令所開之數目向金庫支取不得擅自動支。已訂定章程若干條以及收支聯單之格式不日即將頒布矣

▲愼重支出 財政部前曾通令各省國稅廳民政署凡須支付款項發支付命令時均須由該支付官會同國稅廳籌備處長經處長簽字方生效力刻下四川湖南山東等省。已均有電到部呈明由五月一號起即遵照部令。支付命令由處長簽字想他省亦必遵守無違也

●知事試驗緩期

▲現任知事之好音
▲又可以捱過半年

內部前定知事試驗日期原擬於本年二四六九月舉行四次各省現任知事限於此四次內一律赴驗現在第一次已經完竣第二次方在舉行而合計兩屆現任赴驗人員。僅有六十餘人。核以全國知事員額僅二十五分之一耳以此類推則四試之中現任知事之赴試者萬萬不能達全數之半其中固有以道遠路梗一事不及赴試者要不過百分之一其餘之九十九皆藉端規避者也朱總長深知其隱乃呈請第三試緩至本年九月。第四試緩至明年三月。現已奉令批准通飭各省從此現任知事又可捱得半年抑其中尤有可注意者。前清知事視征漕爲利藪而以陰歷十二月至正二月爲盛設於其間奉令撤任或予改委則其痛苦較罷官革職爲甚雖傾家蕩產出妻獻妾必設法保全此數月之官其目中非爲官也爲財也改制以後此風稍衰然流風餘韻猶有存者第一屆試驗時在任知事託故規避往往以此今以第三試緩至九月則陰歷八月也征期猶未至也第四試緩至三月則陰歷二月也征數旺盛之時已過願試者固將藉此瞻仰京華即不願試亦既以醉以飽從容遠去陽嚴考驗之格而陰開方便之門朱總長眞通達治體哉。茲抄錄原呈於下語語爲現任知事開脫亦可以見一斑也

爲呈報事竊查知事試驗條例內開知事試驗舉行日期由內務總長以部令定之等語前由本部定本年二四六九月舉行知事試驗四次通令各省在案現第一屆試驗完竣第二屆亦已舉行自應按期賡續辦理惟查各省現任知事照章應分期送驗限四期內一律送齊前據各省以地方情形及更代無人爲請已由部核准變通併歸第三四屆送驗故第一二屆試驗之期合計此項送驗現任人員僅祇六十餘人尚不足全國額缺二十分之一轉瞬月餘。又值第三屆試期而現查各省此項人員尚無送驗公文到部近復有以時期追促及地方需要情形呈請再予變通展緩者若仍按照原定六九兩月舉行第三四屆試驗竊恐第二屆取列分發各員尚未到省而第三屆應行送驗之現任知事接替既難得人交代尤需時日其勢難以如期應試況各省幅員遼闊交通不盡便利尤恐遠省送驗各員即屆第四期試驗之時尚難一律趕到籌維再四窒礙良多且此項試驗手續極爲繁重其未經試驗之先一切審查資格檢閱文件收發履歷保結各書編製各種名錄備極紛繁既經試驗以後凡取列各員之填發憑照指分省分帶領覲見分發到省懸照種種程序均非旦夕可以蕆事以第一二屆辦理情形推之必致本屆尚未清結後屆報名審查事宜又已相迫而來承辦各員實亦有應接不暇之勢現擬酌量變通將第三屆試驗日期展至本年九月內舉行而以第四屆遞推至明年三月舉行一面通令各省民政長官自經此次展期之後所有現任知事各員限於兩期內一律送驗不准再有推延似此略爲變通庶地方官吏得以從容調送而辦事各項亦不致有竭蹶不遑之虞本部爲愼重考試推行盡利起見所有酌展第三四屆知事試驗日期緣由理合呈報大總統鑒核施行謹呈

●漢冶萍問題

▲實業研究會之討論

中國實業研究會十號下午三鐘在磨盤院該會事務所開漢冶萍礦事討論會到會者數十人由會長湯濟武主席報告開會宗旨及將來該礦之善後辦法。討論結果擬定三條辦法。(一)根據前清光緒三十三年張文襄公駁覆盛宣懷咨請將官購礦山撥與漢陽鐵廠承辦應用原文徵明大冶礦山有官撥歸商之山有廠商自購之山有官家另購之山鄂人原有完全所有權。該公司以商人性質不得假冒壟斷(二)重懲違法買礦之人將私自買礦之官商查明劣迹由本會會員籍忠寅(現充肅政史)將違法買礦喪失權利應受之咎以肅政史資格據實彈劾(三)將前次開會公推之調查員夏君壽康調查報告交公衆審查能否實行研究解决茲將夏壽康報告原文錄之如下

昨經會場委查礦業條例及施行細則對於大冶鐵礦能否組織新公司議將重要條文節抄以備公覽並述鄙見如左(一)照礦業條例第四章各條而論鄂省對於大冶已經開采之礦只有地權無礦業權(一)照條例第九條之規定無論地面業主與非地面業主均以呈請礦業權在先者有優先取得礦業權之權據上二項觀察礦業權之授予既采國家主義則冶礦之已開采者地面業主干涉之權力益縮其未經開采者亦無法限制其不取得礦業權此皆最不利於地面業主之條例現在礦區監督已設立該公司所欲得之礦山勢必乘機援取其在該公司礦區範圍以內之山當然歸其取得即不在礦區以內之山亦不能禁止其不取得優先權查鐵礦第一類其礦區之範圍縱橫皆合中國里五里今擬組織新公司首先當調查重要礦山是否在該公司礦區之一面呈部該公司借款違法之案未定。不得再准其取得他處礦業權。然後新公司可指定重要礦山呈請取得礦業權從事開采矣新公司與鄂政府聯爲一氣領取鄂省公地其價金一節自較該公司爲容易惟該公司探驗日久確有把握均係用採礦名義呈請新公司若用採礦名義則開工定限甚嚴其礦質果否可恃股款能否供用殊因難也該公司現擬官商各辦。如果成立則問題益難解決查招商承辦原奏對於礦山之拓展殊無限制若用官辦名義組織新公司恐非部所允部一官辦未必許鄂又官辦也不如以商辦公司合於商業競爭之例

●楚報狼談

英文楚報五月二日西安函云此間得各處消息稱白匪已離陝入隴其說之確否則不可知白匪在陝共刧掠十五處其被禍者所受之損失固不待言即未遭兵亂者人民以受驚之故亦多失業流離故無論何人經濟上莫不受其影響所禍者防民盜賊而已現白匪已破隴州此實爲白匪在陝最後之刧掠本日得隴州敎士奈爾遜等函記白匪事頗詳錄之如下四月二十三日黎明四時三十分吾曹爲巨聲驚覺係匪之槍炮聲衙門聲一時並作吾曹已猜知八九須臾匪已臨門猛擂不已吾曹恐其遷怒不敢啓扉而匪徒數人自鄰家入登屋頂吾曹知不可復拒乃以梯使之下復延之入室享以茶點並導之遊覽各處且洞啓箱篋使之自取匪乃擇其所欲而去奈爾遜夫人向匪求免掠衣服匪亦允之僅取其時表匪復向敎士等索藥物內有盜首四人據云匪等並無仇殺外人意老河口之役則爲匪中叛徒所爲言次頗有抱歉之狀因出銀九兩授奈爾遜幼子而去外間謠匪將於夜間刼敎會然至午後五時匪已遠去蓋官軍已蹤跡至矣聞匪軍約五六萬人掠全城殆遍云由此可知白匪近日之行爲與前日迥異至於白匪掠隴州後之情形則不得而知矣此間屢得匪與官軍接戰消息聞有數城已被陷然尚無確實之訊不敢武斷也外間盛傳匪已入甘肅境人民聞之良慰蓋隴中之苦。似與陝人無涉也。

●對日交涉之一斑

▲漢口損失 辛亥革命時日人所開在漢口之損失爲數達二百六十餘萬一時交涉不易就緒乃由政府與日使會同派員前往調查兩國委員現已調查完竣回京銷差調查報告異常秘密僅知調查之結果較前開之數可減十分之四。不過一百五十餘萬云

▲滿蒙路約 日人要求之滿蒙五綫當時彼此祇議大綱並未簽約日人即派人前往測量蒙古人見之異常惶恐以爲合同並未宣布何以竟來測路呈由奉天長官質問政府刻交通部與正金銀行。正在詳議合同之條件云

●平政院瑣聞

此次任命之平政院評事及肅政史多係各部總長薦引中首列之人。唯董康所薦則舍第一名不用而任命第二名至各省長官間有密薦者則無一任用又聞各機關遞事呈請大總統均由機要局拆閱轉呈惟肅政史之封事由平政院直呈大總統。機要局亦不得拆閱且其上書均不用呈式名爲封事。肅政史及評事之俸給。亦甚優渥每日可得六百元惟不得兼任政事務云

●俄國會排斥華人之新議案

據巴黎報俄京聖彼得堡通信載稱我國內務大臣已向國會提出限制華人入境案蓋因近年來不特西伯利亞之華工人數驟增即歐洲俄境各大城之華工人數亦與之俱增按照該大臣所提出之法案要點有三(一)自後外人凡由遠東境入俄土者所有護照費遡自五盧布增至十盧布(二)凡俄國人民用未納護照費之外人工作者應受極嚴之罰則(三)凡由遠東境移入俄土之外人應有相當之生產力

●加入萬國郵會之官文書

我國加入萬國郵政大會其詳情具見昨報除代表會辦業經由總統分別任命以命令發表外其參隨各員亦已由交通部分別委任茲將交通部關於此事之公文彙誌於下以備查考

▲函覆外部 逕復者本年九月日斯巴尼亞京城開萬國郵政博議大會前准函稱准駐京日使照請派員入會等情本部業經呈請大總統特派戴陳霖等爲代表並由本部荐委薩福楙德發祿爲參贊同赴會議本月二日奉大總統令特派戴陳霖爲全權代表前往日斯巴尼亞萬國郵政大會會議郵政事宜並派帛黎會同辦理此令等因查此次本國政府所派赴會公使戴陳霖及郵政總局總辦帛黎按照郵會章程均有提議表決簽字之權並派有參贊薩福楙德發祿兩員隨同前往除分別令知赴會各該員等遵照外相應函請查照分別轉復日使可也此致

▲訓令帛黎 (上略)查此次郵政大會中國政府係屬初次派員與議該總辦既經奉令前往會同辦理對於該會所議各事即有提議表決及簽字之權。責任至爲重大所有赴會一切應行籌辦事宜仰即悉心妥擬先期呈候核奪以便頒給訓條遵行合行令知該總辦遵照辦理此令

▲委任參贊 (上略)茲委任薩福楙德發祿爲參贊。屆期隨同赴會以資襄助除分行外合行令知該員遵照此令

▲委任隨員 (上略)茲委任謝式瑾爲隨員屆期隨同前往秉承代表之命專司書記事宜除分行外合行令仰該員遵照此令

●得獎商會一覽表

全國商會應得獎勵曾由前工商部通咨各省查覆現已先後報覆到部原擬獎以勳章而或辭或受殊難一律因由農商部呈明總統改獎匾額一方匾用紅地金字。嘉禾邊。木質。字樣則由部擬就呈請總統批出現計已呈明給獎者。凡三十處。除京師商務總會由部飭令自行製就懸掛外其餘皆由部通咨各省民政長轉製發給茲將得獎之各商會詳列於下

京師商務總會　直隸商會聯合會　保定商務總會　山海關商務總會
天津商務總會　天津商團　河南商務總會　上海商務總會

編餘隨筆

核定辦法 (眞)

頃閱政府公報教育部訓令第一百九十八號無意中發現一段文字其他如普通實業教育及社會教育等均應注重推廣限於財力固宜撙節爲用要未可概置弗理此關于他種教育之核定辦法也如部令所云不知普通實業及社會教育究應推廣乎或因限于財力不必推廣乎抑雖限于財力而仍須推廣乎所謂核定辦法者究指何項辦法乎記者尋繹數四愈益茫然或曰此即教育部所謂核定辦法也或又曰政府所謂核定辦法者罔不如是必如是在文書始稱高手子少所見耳記者唯唯

●鍊雲大藥房●天下馳名●第一靈驗●與人傳授●珠黃十寶毒搜丹●限日全愈●永不復發
本藥房得異人傳授良方重用真正犀黃珠粉琥珀及上品化毒之藥煉成此丹專治男女楊梅……
……育於婦生人服經服受孕極速 伯道之憂 早爲購服 此乃婦科調經種子第一良藥幸勿輕視

南京商務總會　通崇海泰商務總會　武昌商務總會　漢口商務總會
甘肅商務總會　山東商務總會　濟南商埠商務分會　正陽商務總會
黑龍江商務總會　福州商務總會　廈門商務總會　廣州商務總會
汕頭商務總會　佛山商務總分會　旅港華商總會　旅澳華商總會
雲南商務總會　吉林商務總會　杭州商務總會　甯波商務總會
陝西商務總會　張家口商務總會

浙路絕續時之談片

浙路自招集商股迄讓歸國有共有十載建設各線之用費業已列表報部計杭楓江拱錢曹甬常玉五線所有測勘購地電線土工水利橋工軌路車站廠屋築界機器船隻等用費至上屆年底止共支洋七百七十四萬三千四百六十一元四角七分二厘四毫本屆續支建設費洋一百七十七萬三千八百三十四元九角四分五厘九毫津貼洋八千五百三十九元八角五分五釐總共支洋九百五十二萬五千八百三十六元二角七分三釐一毫浙路公司歷年存放各款爲數甚鉅强半無力清償現已議定一種辦法定期各欠戶所抵押本路股票及田地房屋等財產先行充公至往來各欠戶則由交通部飭各地方官限期追索

以下國外

美墨開戰後之近情

十三號倫敦電據任調和之各共和國頃已宣布提議之條件內有一條係令希爾泰辭職一面組織臨時政府聯合黨（政府黨）與革黨均得參入云

同日華盛頓電據海軍副將白裘爾報告丹畢哥戰事至昨日晚間（十二號）尚未停止其時德國及荷蘭巡洋艦皆退出江面

十二號維拉克爲士電據丹畢哥難民聲稱政府軍於五月十號退出丹畢哥（按是電與上電消息微有不同）

俄國與遠東之關係

據聖彼得堡報紙載稱俄國陸軍大臣式昌林諾夫因將次遊歷遠東嘗接見日本大使本野男爵大抵式氏擬在哈爾濱與關東總督福島氏會晤云

中外言論

柔克義氏之樂觀論

前日星期六俱樂部（即禮拜六會）在匯中旅館開會並宴來賓由伍廷芳君請前駐華美公使柔克義君演說今譯述其辭如下

予今晚將論中國今日所處之地位至中國今日政治問題則非本題所及故不復贅述予之所欲言者中國今日之二大缺點是也此二者予慮之久而稔之熟有不得已於言者想諸君之留意華事者亦必與予表同情也中國今日所缺者一爲金錢一爲有用之官吏及能擴充其國內及政府之富源的人才是也吾知普天同人必與予同聲呼曰此固中國今日之急需也然予讀濮蘭德之論（濮氏言論見本報五月七日及十四日中外言論欄內）竊有所疑濮氏之爲人吾人尊之濮氏之文章吾人愛之特吾人未與之親炙而已然此次濮氏論中有謂各國監督中國財政已在意中不久即將見諸事實云云嗟夫何濮氏不思之甚耶試思各國之實行此種政策其果合於理否縱觀中國歷代史乘可知中國固可自活而能行共和者也且今日中國所負之責任甚重其大半則得之前清遺產然何者嘗辛亥革命時中國所負債額已甚巨今復益以三千七百餘萬則益見其多各省紙幣復跌價甚巨經濟上固受其影響然若謂中國將自此無力償債而失其治國之能力則實無稽之談也中國苟有財政上之獨立則中國或可得以解決其財政之困難然今日則尚非其時見中國爲債務所束縛決不能一旦奮飛故吾爲中國計當此之時欲爲亡羊補牢之計則惟有使政府與國民互有極堅固之信用而後可爲政府者凡利民之政當毅然行之毋存泄沓之心以期漸得國民之信用而國民亦當以赤誠向政府俾得收指臂之效且中國當躬省自責而返求之已若外債者則各國之要求條件愈進愈苛亦無怪有謂中國財政管理權將入外人掌握者也此吾所以謂政府與國民互能相信即爲救國之一途也抑予更有進者則實力問題是也此亦爲新中國所得遺產之一今日中國有實力而有學問之人才良不易覯不特政府有才難之嘆即各處亦莫不有乏人之苦也中國固當力求自救之策然自救之策廣矣約言其略則擴充其國中之富源亦救之之一策今日華人苟以海關報告爲根據則見每年入款之數大增必以爲商業日盛矣詎知中國商業適以此日就消滅耶故中國工商業苟不能發達則中國必有破產之一日予對於華事頗抱樂觀然見中國工商人才則遲遲無成即有一二矣又苦無經驗故予謂今日惟有鼓勵華人屈用外國技師耳然華人仍當自培此種人才以救其缺則富强可期予謹擎香以祝之

香燥之藥欲援子宮不知香燥反耗精血……婦科中外第一良藥……每料洋八元起碼……上海三馬路小花園斜對門鼎豐里口鍊雲藥房謹啓

對於新政局之外論（三）

大阪每日新聞

袁總統與新國務卿徐世昌交誼之篤世人所共知者也前清之際袁徐互相倚重有和衷共濟之歡宣統初葉袁失政柄而徐頗與攝王交惜者亦預爲袁將來再出之地也果也袁所理想之總統閣制告成而內閣中第一席之國務卿亦遂舍徐莫屬

徐氏之出袁直系派（即皖派）當增加絕大勢力第袁氏本豫籍而其直系乃不爲豫而爲皖者因彼得至今日者乃純引以爲舌而在彼出產地之豫派人物轉被吸收於皖派之中如徐氏者即其一人也

皖派世亦有稱之曰武斷派者其起原甚遠始於李合肥之組織淮軍繼爲榮祿之武衛軍是時袁氏與馬玉崑董福祥聶士成均隸於榮之部下袁實爲左軍長甲午以還改練新操袁任小站練兵大臣創設北洋六鎮是時合肥既歿李系之文武遂麕集於袁麾下是爲袁氏領袖皖派之始故有謂袁氏形式上固豫人實際直皖產耳即此一言可以知袁氏與皖之關係矣

徐於皖派爲中堅其引楊士琦爲左丞可爲彼肥皖之證而粵派領袖前總統府祕書長之梁士詒氏以當然列在國務員之資格乃左遷稅務處督辦似爲徐梁不洽之兆而皖粵之交亦即於此可見然梁敦彥氏（粵派）不長外交而長交通則交通之事梁士詒蓋猶陰握操縱之權是則將來爲徐氏隱患者正自有人徐固未可安枕而臥矣

負軍界重望之段祺瑞馮國璋段芝貴王士珍者皖派巨擘夙有四天王之稱此四天王者殊爲將來極可注意之人物聞彼輩近有一種密議不久必且披露吾人謹當拭目以觀此東鄰政局上極有趣味極可注意之新劇此新劇之開幕實與民國運命有絕大之關係也

調查

庚子賠款之研究

減免庚子賠款一事據本館北京專電駐京各國公使已陸續接得各該政府訓令有贊成全部免除者有主張酌免若干成或免其應付利息者亦有欲定一級付期限者主張紛歧莫衷一是將來能辦到何等地步目前殊難逆視惟我國積弱原因實以庚子賠款爲之厲階當時各國所要求之數雖僅四萬萬五千萬兩而合本利計之總額實達九萬萬八千二百二十三萬八千一百五十兩即以利息一項而言已浮過於賠款原額宜英人目之爲復仇的賠償也茲將此項賠款誌如左

▲賠款總額及攤還法

庚子賠款共四萬萬五千萬兩外加逐年應償利息合計本利共九萬萬八千二百二十三萬八千一百五十兩分五期攤還第一期本利七千五百萬兩三十九年內還清自清光緒二十八年起至民國二十九年止第二期本利六千萬元三十年內還清自清宣統三年起至民國二十九年止第三期本利一萬萬五千萬兩二十六年內還清自民國四年起至民國二十九年止第四期本利五千萬兩二十五年內還清自民國五年起至民國二十九年止第五期本利一萬一千五百萬兩九年兩還清自民國二十一年起至民國二十九年止此外自清光緒二十八年起至清宣統二年止每年應償利息二百四十萬兩自清光緒二十八年起而民國三年止每年應償利息六百萬兩自清光緒二十八年起至民國四年止每年應償利息二百萬兩自清光緒二十八年起至民國二十年止每年應償利息四百六十萬兩茲將庚子賠款各國所得之數列左

俄	一九・五七五・〇〇〇磅
德	一三・五〇〇・〇〇〇磅
法	一〇・六〇〇・〇〇〇磅
英	七・四二五・〇〇〇磅
日	五・四〇〇・〇〇〇磅
美	四・七二五・〇〇〇磅
義	四・〇五〇・〇〇〇磅

（按美國已於一九〇八年退還二・一五七・〇〇〇磅）

▲賠款交納方法

賠款本利均應以金交付或按應還日期之市價合成金價還本於千九百零二年正月初一日起（即清光緒二十八年）至千九百四十年（即民國二十九年）終止年付一次利息每六個月付一次一切交款事宜均在上海辦理由有關係之各國組織一銀行委員會各派委員一員收存中國所付還之賠款本利並分配之（按此條係根據庚子條約法原第六款約章大全譯文微有誤）

▲賠款本利之擔保

賠款本利之擔保品共分三項（一）海關稅（所有海關收入除付還以前擔保之外債本利外一併列入）（二）常關稅（各通商口岸之常關均歸海關管理）（三）鹽稅（所有鹽稅收入除付還以前擔保之外債外一併列入）

▲賠款已付及未付額

庚子賠款本利結至民國二年止共已付過二萬萬二千九百十六萬三千四百兩未付者尚達七萬萬五千三百零七萬四千七百五十九兩茲將自後歷年應付之庚子賠款本利總數表示如左

民國三年	一九・八九九・三〇〇兩
民國四年	二三・二八三・三〇〇兩
民國五年迄二十年	每年應付二四・四八三・八〇〇兩
民國二十一年迄二十九年	每年應付三五・三五〇・〇〇〇兩

鍊雲藥房　專治　花柳聖藥　楊梅結毒
能化脾消毒通管止痛輕者一盒重者二三盒包能全愈
……上海三馬路小花園斜對過鼎豐里口便是

專件

交通部郵傳局諭各局員暫緩增薪訓令

迭據各電局懇陳薪費微薄等級過嚴一切困難情形呈請加增薪費前來查各電局自新費新章實行後局長薪水列一等支百餘元者不過二十餘處列二等支七八十元者亦祇三十餘處其餘列二等或三等月支五十元以下三十元以上者則居四五百餘局之多且如有領班兼充者則不另加薪水以視各公署書記核算生等薪津尚多不逮即收數較旺各局如京津滬漢及商埠省會等處亦酌派有出納員專負保管現金之責執行收支款項之權各該局所有進項照章應向其逐日點交所存餘款依法必需令如期匯解分存交通中國銀行所有浮冒開支固已剷除淨盡正雜收入尤必涓滴歸公昔日之弊竇今已和盤托出當時之利藪抑亦染指無從各電局所請加增薪費尚屬實在情形但本部財政竭蹶已達極點當此減政時代固逼于時勢之所趨而無米爲炊亦難作畫餅之投贈查電政自光復以來線路屢受蹂躪報務遂減色官電之記欠不爲不多而領款之爲難所在皆是上屆之盈餘因之僅具空文各局之逃欠亦復無從追索加以贛甯事起白狼竄擾暨夫蒙疆邊防因軍事發生之工程日不暇給明知款項無措而戎機關係欲能不能西借東挪困苦萬狀且本屆預算不敷七千餘萬之多財政部不特一文不發而官電欠費百餘萬且以轉帳二字了之所有電報收入專恃商電費二百餘萬以供挹注而支出之款除還洋公司水線債息及代辦經費外所餘無幾而學生薪水且達一百餘萬之多不能減折毫末工程之費亦有五六十萬觀此情形通盤乘除則各局之薪費方且無着更何有於加增此中實狀不能不披肝瀝膽以與各局相見況羅掘既窮內情將已敗露亦有不能不披肝相見之勢溯自減政主義實行無論中央地方各機關如何繁忙均有裁員減薪之舉本部以各電局薪費剝苦未便折減業已格外從優頗招物議各該員務當共體時艱幸毋再事請益即請益亦屬無濟但願各人眼光務以民國三年爲限於本年純爲國家借用勉盡義務所領薪水視同夫馬之費而一切費用萬不可於至極之民國三年中取償之所有局中銷耗品可省即省不得已者則緩待來年同心協力扶助國家使渡此危險關頭俾立於鞏固地位俟國家財政漸有轉機屆時自當呈明部長查核各該員成績將各局薪費分別加增但使久於其職則義務既盡於目前權利可享諸異日若夫酬勞之資養老之費本部亦已在籌畫之中不日宣布以慰各員內顧之憂而示本部體恤之意如再斤斤於目前薪費之加增再四煩瀆則本部惟有認爲不知大體立予撤換方今生計困難萬方一概即使改就他途無以異是凡我所屬職員幸皆共體此意勉之望之此令

（三月二十七日郵傳局局長龍建章）

清慈禧太后畫像記

（美國女畫工喀爾著　健公譯）

清宮二年記又名清季宮闈秘史之聯屬品

第二十二章　太后憂思　（禁轉載）　（五十六）

平山之腰有山岑然太后受帝后宮眷之朝賀於此以舊例皇帝萬壽受朝賀於大殿太后輔政遇萬壽不得臨大殿受賀而受賀於別宮官員之秩崇者皆得入宮朝見太后以伸祝嘏之意時屆冬令殿墀庭院之間觀覩匪地朵錯丹流富麗無比

太后午前二時降生故受賀之時亦始於二時寶座左右分列銀燭台三座黃蠟製燭雙金龍盤旋而上每燭重五十磅高五尺許宮增層累數十級級置一燈燈飾壽字或萬壽無疆等字與宮附近之宮室寺宇無不張燈結綵入夜通明歷歷如繁星

萬壽日貴婦人充塞宮內有遠自滿洲來者滿洲清代發祥之地也宮眷着緞袍鑲雙金龍以皮爲裏又綠衣之四周貂皮爲領髻如夏時加皮冠冠飾珠玉

萬壽時禮宜祀祖故太后常往來於京城夏宮之間奔馳勞頓益以愁苦六十九齡之老太后丁茲厄運內亂未靖外禍紛至應付既窮於强鄰內政亦難臻治理雖目前紛擾已甚樂奏歌洪而憂心懇懇則良不可解釋矣

中華民國三年五月十五日　甲寅年四月二十一日　第二千九十八號

滑稽小說 不可說 出版

此書爲著名小說家小百姓唯一之傑作搜羅近十年來各方面之社會種種活劇而以滑稽之筆記載之其內容事實大而政府黑幕下至會怪狀以及黨人情形清宮祕密莫不信而有徵蓋合社會小說歷史小說而集爲一編直人心之股鑑亦史乘之雛形非一般憑空結撰之滑稽小說比也曾經本報逐日登入第一版極受讀者歡迎惟前以分

金剛百鍊丸確是道教眞方固精封髓竟有九牛二虎之能力

大凡夢遺滑精●患者最多●欲得至效良藥●予特指明●上海錬雲大藥房●有疾於斯●請速購嘗靈實

而千方易得一效驗求予患遺精之症念年以來調治至今百無一靈甚至身瘦似柴神迷不醒飲食無味觀物不明非但青年之銳且已身體虛弱事出無天由命後或合金剛白錬丸沿遺精有中流砥柱之力得知之下嘗購一料計洋四元每日服法吞服初時未見其功服之七日漸見應驗食

自來血

我有許多言●與君仔細說●人生天地間身體分強弱●強者自安安弱者少氣力●一日腦力風寒百病隨之出●作事歎無能●夕亦減年縮憔悴苦不勝爐共子爲一我愁年年心中不樂晨丹能療我●復一憂何不毅妻來血始●我對妻子泣●何覓仙自一瓶疾●之疾我疾何以惟賴服完厥以●所費錢無多百體受益如冰釋日今●胃口開氣足血人漸再世無爲門喜普合可服◉

極勸衛生家時時當記憶●無論女與男老幼皆可服

自來血價目　大瓶二元每打二十二元　小瓶一元二角每打十二元
●總發行所上海五洲大藥房

男女愛情之媒介

(上略)將近十年余患口臭西醫謂炎氣所致服藥無一效遍中外親朋每逢人談笑會者偶對人而男女多愛鼻因冰炭閱情有如海室新掩報上藝湯弄大街人氏方主人餘年去託口臭仙丹購箱舜卿家兄六冬服後至今半年口果然全消口臭亦全愈氏熱製口之臭寶眞祕世之仙筏也丹濟(下略)湖南趙長沙蜀墩雲卿上里四月初五言辛亥每大箱一鄉售價十元一投元每打洋

◀乳汁麥精▶

乳汁麥精用蘇格蘭大麥以製乳汁和牛乳其味和助消化美滑其有功用患無論腸胃之病能健脾補血其身體衰弱麥精助消化學精美中博示宣者法可加服冲上海發行所總理號●製藥房各處藥房均有出售

▲偉哉仁丹之靈效

一粒之仁丹能除口臭口熱香味似蘭如服數粒防諸邪爽神舒心辨事如意平素服之禍患自祛則獲壽萬福攸同

●諺言謂之

黃金千兩未爲高貴
仁丹珠粒適勝千金！

▲此紳士所捧之裝鏡藥盒于五十錢包添呈其製精巧優美携帶至便夙博交際場中稱讚嘖嘖甚不措也

價目
●試服包……日金五錢
●小包(裝藥一貼量)拾錢
●中包(裝藥三貼量 添呈洋銀藥盒)廿五錢
●大包(裝藥七貼量 添呈裝鏡藥盒)五拾錢
各處藥房洋廣貨舖均有寄售所就近購取

保太和 立止白濁丸

每瓶三角雙料半元不效倍還上海二馬路畫錦里東首保太和謹啓

三日愈 癩疥瘡藥

每匣二角不效還洋上海英界二馬路畫錦里東首保太和啓

股單遺失作廢

今遺失蘇路紙單二股計息單百零三號百三十八號七千十七號百九十號另掛失除作廢外請補給算廢清註此明陸士林啓

日本郵船會社

啓者本公司築丸准於五月十六日開往日本神戶各埠客貨在本郵船會社裝運如有搭客貨物欲往各處者請至本社接洽此啓　株式會社日本郵船啓

外國輪船出口日期

十五日開往法蘭西　阿皮墨辛　太古公司
十五日開往法蘭西　卡圖南　法公司
十五日開往美州金山　俄皇后　昌興公司
十九日開往倫敦　印度　英公司
十九日開往茄門　李嘆司里　德公司

▲進口輪船▼ 五月十四日(二十)禮拜四

江天 由甯波 招商
甬興 由甯波 甯紹
龍門 由膠州 亨寶
德和 由長江 怡和
武昌 由長江 太古
岳陽丸 由長江 日清
德興 由長江 鴻安
四川 由煙台 太古
甘州 由青島 太古
江寬 由長江 招商

▲出口輪船▼ 五月十五日(念一)禮拜五

德興 開往長江 鴻安
鎮安 開往青島 太古
龍門 開往青島大連 亨寶
德和 開往長江 怡和
武昌 開往長江 太古
奉天 開往威海煙台天津 太古
大德 開往揚州 大達
加賀丸 開往歐洲 郵船

法界歌舞臺原址

開明社新劇團

減價一律通用●新裝電話三一三〇號

(特請新劇界第一人物) 任天知

四月念一日戲請看
開明 民鳴 新民 三大劇社大會串

●四月念一夜戲●
恨◉海　(妓女打大少)

英大馬路東口三號謀得利原址

春柳劇場

夜戲特別八角頭等六角二等四角日戲減半價一律通用

新劇同志會全體一齊登台

馬二先生 求安　惠仁 斐然　鏡若 蔓芝　小髯 忍廠　我尊 蘇新　抗白 天涯　予倩 伯神　綷士 石聲　鏡澄 天玉　鏡明 天民　蒼梅 櫬子　映霞 不平　恨生

●四月念一夜●
哀情 芳草怨 新劇

愛國廠 襪機批發

本廠經售各種織襪機器敎授傳習聘有其機明國蒙惠廠法如敝廠請至法界門牌九號來看不致誤寶號愼勿失此

中國股票 駐滬公司廣告

本公司代客買賣收買粵漢蘇浙川路股票安徽滬杭甬路條約大清銀行交通銀行中國政府各路公債股票等並接治者請至五馬路寶安里公司接治

中國精益眼鏡公司

中國自製最新發明吒力克鏡片

開設在上海英大馬路泥城橋東首

電話第三八九五號

吒力克鏡片雖從光學及生理學研究而出能保護人之目光故在泰西銷場極廣本公司於此潛心十有餘年所製鏡片始能效賀歐西獨步中夏故自出品以來不特本國歡迎西方士女亦多惠顧此可見本公司實事求是與尋常販售舶來品而專恃大言欺人者絕然不同也茲將吒力克最大功用略舉於左(一)該鏡片係按準各人目光用機器磨成凸凹形四傍上下光線相同其功用恰與天生睛球無異故能使戴者目光四澈不勞俯仰轉側自可左右顧盼與平面鏡之祇能平視者迥別(二)該鏡片能貼近眼匡而與眼毛並不觸礙(三)該鏡片質厚而純遠望之宛如水晶兩滴精瑩燦采故戴者神采爲增百倍(四)該鏡片光線合理故雖用於日光中亦不眩暈以上略舉概要至其奧妙則惟戴者能詳言之本公司因目爲人生最寶貴之物故悉心研究親手製造海內宏達當能鑒之再外間近有以現成凹片混充本公司吒力克鏡者尚祈留意

◎大舞臺念一夜戲◎

四月念一夜特別官廳八角二層樓特別包廂一元二等正廳四角三層包廂三角

小桂枝 眞(小桂)芬 梳粧跪池
小金娃 春秋配
應寶蓮 李春來 沈韻秋 王永利 一枝桃花
孫喜雲 宇宙鋒
七歲紅 錢豹
趙如泉 觀畫跑城
張雨亭 蓋俊卿 小如意 雙紅梅閣
賈璧雲 馬獻亭 小達子 鐵蓮花
何金壽 萬盞燈 沈韻秋 何家聲 火燒洪恩寺

本舞台電話五百九十五號

競舞臺陰歷四月念一夜戲特聘前新舞臺全體超等藝員

假定二馬路新新舞台舊址特別包廂七角頭等五角特別正廳四角包廂三角三層樓包廂二角

張德祿 李祥麟 張王府
五歲紅 討魚稅
王益芳 夏月潤 關公過五關
張順來 趙文連 夏月珊 馮子和 周鳳文 頭本二本五十金錢豹
邱治雲 毛韻珂 龍小雲 紫霞宮
夏月潤 馮子和 夏月珊 林樹森 三本四本五十金錢豹

丹桂第一臺(洽記)

四月念一夜戲

●取金陵
王瑞雲 郎德山 打鼓罵曹
孟鴻壽 劉壽峯 二進宮
李少棠 八歲紅 焦雙利 酸棗嶺
成寶鈞 郭彩霞 六部大審
董天叫 武松打店
李德山 吳小石 吳小松 楊瑞亭 趙君玉 崔靈芝 張德俊 李少棠 李夢霞 十本十一本再生緣

大舞臺

四月念夜頭戲 價目注意 二等正廳四角三層樓包廂三角特別官廳八角特別包廂一元

小如意 七歲紅 李春來 小達子 賈璧雲 小金娃 張雨亭 趙如泉
雙紅梅閣 金錢豹 一枝桃 鐵蓮花 雙紅閣 春秋配 雙獅圖 徐策跑城

商辦鏡花戲園

擇演全本唱　新編乾坤鏡

四月念一夜戲包廂四角正廳三角二等二角三等一角

陳鳳仙 史亦奎 林芳錦 小鳳彩 陳素雲 陳小貴 胡兆林 周鳳峰 俞昌順 楊大宗 俞子和 張月仙 寶香

南◉(宋補缸) 沉香扇

法界迎仙鳳舞臺男女兩班合演

◎四月念一夜戲◎

沙陀國 黃金台 黃鶴樓 烈女傳 四杰村 麒麟童 紫霞宮

新民新劇社

石路天仙舊址● ●電話二八四八
日戲一點鐘開 夜戲七點鐘開

廳座七角 樓座均角 位椅三角 普通二角 禮拜六禮拜日有戲均價目四角二角一角

卓呆 徐半梅 客串

特請著名新劇大家 凌憐影 汪優游 王无恐 李悲世

藥風

◀四月念一夜雙齣好戲▶

趣劇 長恨記 ◉ 正劇 猛回頭

民鳴新劇社

遷移大新街共和中舞臺舊址

(減價通券用)　(電話三一四一)

滿台五色 五彩電光 燈彩新添 中國五彩 奇巧佈景

日夜加演亞細亞活動影戲

念一夜戲著名好戲

(一口咬殺皇甫吟)

中華民國三年五月十五日　即甲寅年四月二十一日　星期五　第二千一百九十八號

快也

定價每册大洋三角

[illegible]段見報茲特重印單行本幾首尾衍接[illegible]卷了然愛讀諸君[illegible]發行所上海時事新報館經售處各省時事新報分館暨代派處

[illegible]無日[illegible]徧[illegible]河下東首勾章餘慶堂王芝蓀謹啓

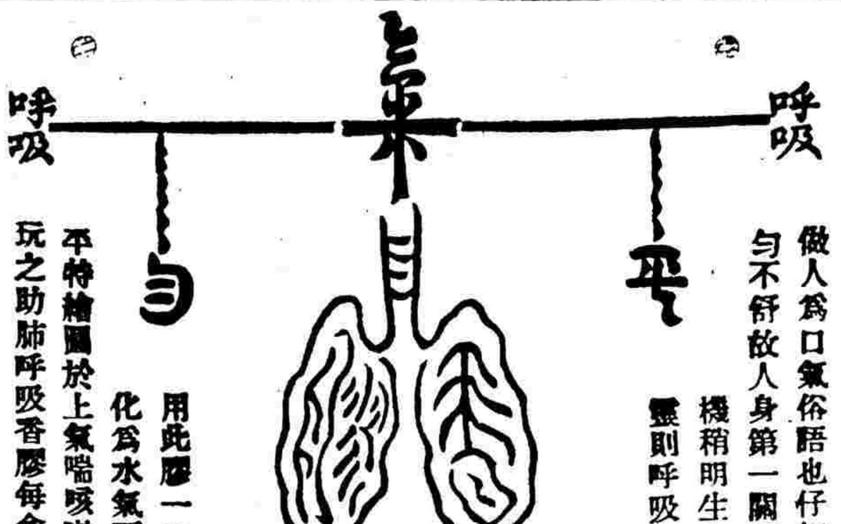

做人爲口氣俗語也仔細忖之氣非平不順非匀不舒故人身第一關係者氣肺爲運氣之要機稍明生理學者皆知之肺運不靈則呼吸失其常度氣喘氣促氣逆氣閉等患隨時發生惟服五洲藥房之助肺呼吸香膠則肺體中之滋養力充足且性味清香可口即平常服之化痰止咳奏效無形若久患咳症百藥無效者急用此膠一二盒如法餌服立能痰化爲水氣不上逆一呼一吸如衡之平特繪圖於上氣喘咳嗽及葆肺防病者其細玩之助肺呼吸香膠每盒二元每打廿元大每盒四元

總發行所上海五洲大藥房

彭壽堂藥房始創最靈驗

治白濁第一靈藥

此丸乃秘奇方合天本室獨下白濁香藥新製如此功效神速無論新久五淋紅白二濁痛而且頻及醫藥罔效之症可服此丸立刻小便暢通滑膩除痛去淋止濁極有三日濁一全愈具有爲試爲嫌又速又妥之妙真仙丹也每瓶一元雙料二元先試小瓶亦可五角

上海河南路彭壽堂

新國明明眼鏡公司開

精製獨步二乘最新發明吃力克光鏡片

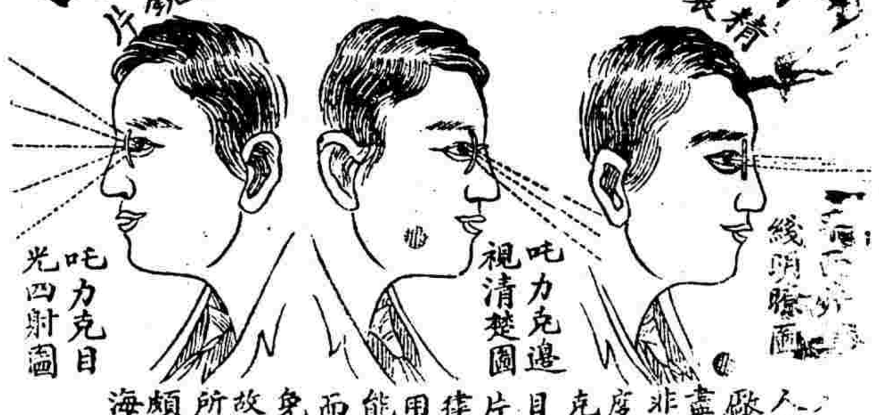

[illegible]各界特許即恭[illegible]人士亦稱我爲中國空前絕後之完全眼鏡製造啟本公司既受此獎譽益不敢不努力進競以期盡善盡美爲我華商爭光焉吃力克鏡片之製造非於光學及生理學研究有素者決不能製之今度本公司同人光學及生理之專門在製造[illegible]克鏡片一道自無待言至于吃力克之功用尙爲目光上最完美之保護品茲舉本公司[illegible]片之效用約述如左(一)該鏡片四圍中心光綫一律且係按照各人目光而製成灣形者故能使戴用此眼鏡者目光四射不勞迴旋自可凝視與從能看見一面之平片大不相同(二)鏡片色佳眼睛而睫毛毫無觸抵(三)倘逢塵沙飛揚戴此鏡片能免侵犯(四)該鏡片質地清澈而且堅厚爍爍生光故用此鏡片者每增豐采(五)該鏡片係光學專家所製就故雖向目視物亦無矇眬之虞其他優點頗多更僕難數本公司實事求是不尚虛飾敬告海內宏達盍試購用此佈

上海英大馬路巡捕房斜對面　電話四千四百〇三　協理俞聖佐　經理[illegible]啟

驥雲氏 消痰聖品

●外埠如由民局購辦須郵局先發一函爲憑●本廬分設杭州陳列所●天津北門獅子胡同忠成棧內

農工商部註册改天馬商標爲記其藥僑可信化學名家化驗有珍珠龍涎香茄楠香貴化州賴園吐瑞橘紅等貴品方是真藥服後受害則悔之晚矣安得不愼耶恐治症尙有未悉之處特再詳明如左五勞七傷諸虛百損房勞過度破金見紅常失復波病因咳遺精久咳不愈哮喘氣急痰壅嘶以上諸症輕者一服重者至多一料包可斷絕病根保無痰各種痰飲各種咳嗽治症甚繁不及備載如患以上諸症[illegible]人如已區區苦衷伏惟公鑒大瓶洋二元四角小瓶一元二角每料六大瓶洋十三元二角已如無銷路包可退還

上海盆湯弄絲業會館後開間門面　驥雲氏總發行所啓

前清農工商部獎照

崔氏驥雲製消痰丸[illegible]地球中外各國莫不[illegible]百藥不能[illegible]並將原來奏效者只[illegible]惠顧者信郵局圖記以[illegible]名目仿造欺人披閱[illegible]業每每東之高閣言之[illegible]康副領事函[illegible]

●製藥所仍在北京路波路第一百十五號[illegible]外埠來信須寫明常德里內照常交易[illegible]廬分設南京花牌樓　無錫北門外江陰巷內

本館發行

行楷精圖　愛情小說

閨秀之秘密日記

定價四角

姬妾多而無子何不服此精血丸

每見富貴之人廣置姬妾以求有子不知無子皆由精血不足之故男強女弱則無子女強男弱亦無子必男女精血各剛其平乃可以有子若因正室無出而廣置姬妾則精以縱慾而愈衰雖御血盛之少女必無益而有害也如知此理莫如急服精血丸使精血由補而足疾病由補而去則一索得男可以操券若能夫婦並服使陰陽水火有相生相養之功則姬妾遂可不置而保衛身軀綿延嗣續莫不於此丸是賴矣此外效能甚多不及細贅云

價格

大瓶洋一元二角半每打十二元

小瓶洋七角半每打七元二角

謹防假冒

凡真刀牌香煙必有此兩行之英字請注意

諸君購煙時須仔細認明如無此兩行英字即非真刀牌凡購刀牌香煙時請常常注意免被欺騙可靠之經理家及負販人均有最著名之真刀牌香煙出售

英美煙公司啟

PIRATE
W.D.& H.O.WILLS
刀牌香煙
威爾司廠製

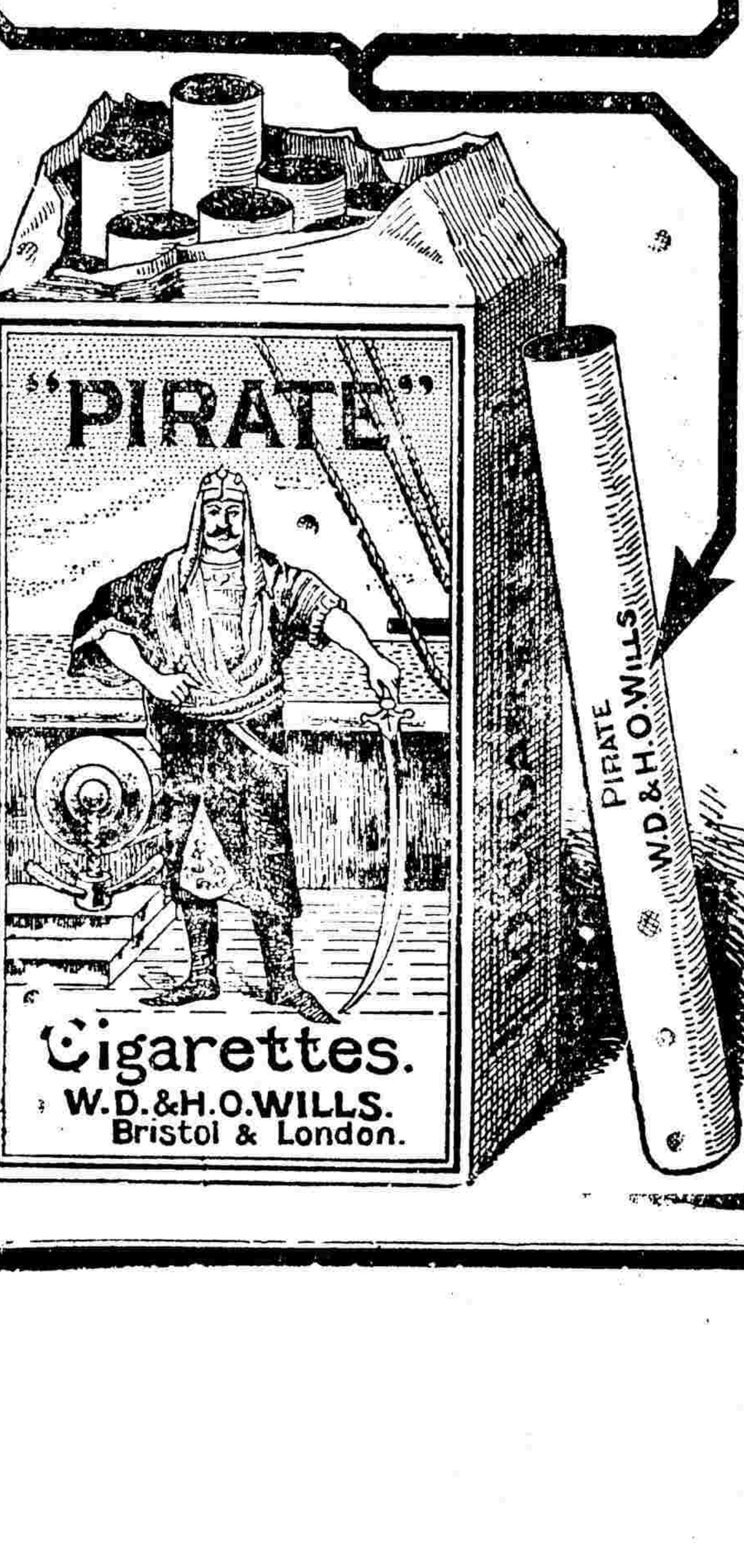

中華民國三年五月十五日(即甲寅年四月二十一日)(星期五) 第二千二百九十八號

通訊一束

南京

▲拆卸橋屋之紛議

甯垣橋梁建築寬闊兩邊多蓋有房屋房主房客視爲置產營業之一種久已成爲舊例前日韓省長親視秦淮河道見橋上建屋未免危險令警廳飭即拆卸房主房客聞之均極惶駭一處房產之不保一處營業之失所於十一日在信府河某道廟開會集議以甯垣迭受兵禍生計窮迫是區區者而不予昇則又多數許失業之民擬聯名環請勿拆查橋梁必係官地蓋屋者是否侵佔此亦須究問之一端即屬侵佔從前官吏既不禁止歷年已久前日房屋必有轉賣之他人者前業主得資而去後業主無又拆卸同一業主受官吏不平均之待遇甯爲公道其過皆在前此官吏放任人民侵佔官地今君謂改良市政計必須備款給價方可收回倘强迫現今之商民拆屋讓出不獨無以平商人之意且適以揚從前官吏放任之咎矣

▲部令清查牙帖

有蔣端者條陳財政部整頓江蘇財政中有清查牙帖一項略謂蘇省常有私開牙行或冒名頂替以及一帖兩開多兼帖字者種種弊端不一而足如能盡杜其弊可補收牙帖稅銀四五十萬云云財政部當據條陳令江蘇國稅廳切實整頓現蔣廳長接到此項部令後已令各縣驗契委員會同六十縣知事各就所轄境內切實查明以杜弊端而增稅項並謂如能依限辦竣集成鉅款仍當酌量給獎云

▲爲驗契旺收者請獎

省長以驗契一事兩月以來嚴厲進行共只收到百萬元之數近雖展限仍覺停滯擬行勸懲辦法將解款多數之縣呈請中央給獎其不力者分別記過罰俸撤任三端聞如臯縣知事劉煥現已解足十萬其餘如江甯吳縣頗爲踴躍無如吳左兩知事均未能久於其事擬先將如臯縣予獎云

▲彭三自稱皇帝

前日水警第一廳在浦口地方拿獲自稱皇帝之彭三即彭修禮一名解執法處訊辦外間傳說彭實有瘋疾如無他項違禁物件或可免其一死

▲浦鎭撫卹欵無着

去歲南軍獨立死難浦鎭之毋石氏以撫卹金至今未給近由伊媳領有卹金千元因呈請省長發給現今批示並未奉部核放亦無伊媳已領千元之案云云

常州

▲宜興剷烟之尾聲

宜興屬地山谷間多私栽烟苗鄉民嗜利不肯剷除縣知事廖君偕同張亞威營長督兵親赴種烟各處嚴禁再種初時有抗拒者爲懲一儆百計擇其尤悍者誅戮一人衆始有所畏懼有一處於草屋中祕藏罌粟甚多因舉而火之廖知事以鄉民强悍故不得不稍示以威所謂一路哭何如一家哭也現該邑剷烟一事已告成功地方亦安謐無擾乃鄉民以喪失厚利私怨未釋有意造謠謂張所帶之兵奸淫焚掠實則並無此等縱兵之舉動任勞多怨世事大都如此也

杭州

▲丹陽公欵案之訛傳

本報前載周驗耆前在江蘇丹陽縣有未了公款由蘇省長咨浙提人又載鄭壽祺虧空公款亦由蘇省長咨浙查封家產今接杭函謂鄭曾任丹陽縣缺周某亦係丹陽縣科員同爲浙人同任丹陽縣事鄭周二姓音又相同實則鄭壽祺並無虧空公款之事皆因周事而訛傳也

▲竄子販戶鬧車站

峽石火車站於十一號特別快車自拱站裝運餘杭竄子萬餘張計價值二萬餘元由販戶百餘人帶至峽石各鄉舘售蓋竄子爲鮮貨之一途中遲滯易遭損失特托快車裝運每張付運費捐稅洋一分以期妥速不料車抵峽站羣販向貨房提取竟杳如黃鶴於是大衆喧鬧幾致用武旋經站長出面懇商允即電查各站從速提回尤恐人數衆多易滋事端復請駐防兵士出爲彈壓後悉誤運莘莊途令專車帶回按單檢交聞計少去竄子一包貨值當在百餘元左右於此可見經營路事者之疏忽

▲裁去炮台之善後

鎭海砲臺司令官張伯岐君日前晉省謁見都督妥商裁減砲臺方法聞張君擬先將靖遠甯遠潤江三處砲台先行裁撤所有遺存軍械暫由鎭海縣派員看管其餘各砲臺再行酌裁云又聞定海乍浦兩處砲臺自裁減後戍台兵士由營接管惟查燈塔浮樁一項雖向係海關管轄而戍守則均恃台兵浙省自福建震浦縣南關澳起至台州臨海縣河口地方爲第一界屬甌海關自河口地方起沿鎭海定海至杭州錢塘江口杭州灣爲第二界屬浙海關自杭州灣起斜裏至嘉興澉浦爲第三界屬杭州關當時分界因各處均有砲台可資守望海關監督均不另行派員現已劃入督管範圍張君昨特通函張孫冒三監督派員勘驗接收以清交代是亦浙海航路線之問題也

▲又是一種獎金風潮

十日望江門浙路保綫處有小工無數紛紛肆噪因日內分給上年亂事賞金按照職員條例列爲四等被前蔣處長漏開名單致少分洋一千數百元心俱不甘欲索賠償該處職員知事已不可收拾又因前處長蔣樂庭與本科長林大同均已辭職無從查問復恐激成風潮乃挽新處長楊君趕赴總公司設法一面請新科長陳君向各工頭調停然衆猶未允立即分電各站道班不知如何解決

▲擴充軍港區域

象山軍港前由陳鯨量君派定黃君現黃君業已勘畢面與陳君議及一切以象山附近兩田一縣介在台甬之間距象山約二百餘里舊有三塘一百零八岙關係海道出入至爲重要又查象山附近石浦地方本爲前清海防同知駐所距象山約一百二十里中隔東溪一嶺亦與海道確有聯帶較舟山招寶山笠山等處形勢更爲輔車唇齒似應提議劃入軍港未知陳君如何籌辦也

▲龍兵移岱之爭執

岱山爲梟盜出沒之所板鹽運滬由廠出口往往被刦而去且鬧私鹽各防不勝防鹽警單弱萬分勢不能不請兵協緝岱廠總經理方佩紳君與趙所長礎議呈懇陳運使函商都督設法抽調防營藉壯聲勢朱都督令飭甯防戴統領將鎭海龍山所駐軍隊量移該處詎爲龍山商民聞悉後大起恐慌由虞洽卿領銜電省乞飭緩移查龍山在鎭海西鄉與餘姚慈溪兩縣最爲密邇該處盜巢未搗花會亦時有所聞現正聚集工人實行濬浦鬮毆賭博在在堪虞特此防營作爲一方保障果有調動殊足壯匪胆而擾與情朱都督察核電呈亦係實在惟該防營已改組游擊三隊戴統領卽需晉省會議俟其布置完備後龍山岱山再行分別撥兵塔守云

安徽

▲增改質庫章程

安徽倪督前曾頒有招商開質章程內有保險賠償辦法各條現對於此項條例有須增訂之處重行訓令各屬云前項賠償章程係專指商本而言至質物之人旣得質金設有意外不得再索賠償又質庫若遭匪亂總呈報損失實數設有以少報多隱匿細軟詭稱損失情事吞沒小民賤質衣物希圖公家格外賠償一經查出照隱匿之數加罰五十倍充作保險公款以示懲戒以上二層爲原定章程所無今旣增改恐外間未卽周知故再飭屬布告曉諭商人

▲黨禍瓜蔓無已時

皖垣於十二日上午又槍斃附逆匪朱鴻義一名由執法處宣布罪狀略云氣匪朱鴻義張供桐城人專以聚賭搶刦爲生曾經縱陽司拘解桐城引至中途將解差擁推入水而逃復經桐城縣令簽提均經徒衆擁護毆差兩次未致被獲迨光復後紅幫大字號楊瑞芝充柏烈武總稽查我以胞妹嫁伊侍爲護符不料獨立失敗楊逃匿我家現又奉柏烈武囑我等在皖鬪謀響應卒被官兵查拏而楊已先逃我遂被捉等語幷送派查據報相符查該犯罪大惡極法所難容卽將該犯鎗斃以昭炯戒 又省垣皖報館爲李德鑑所組織開設數月甚形發達日昨經警察兵弁擁入該館搜查一週立將校對人許顯祥捕去今尚拘禁究竟許某因何案情外間傳說不一俟探明後據情續錄

江西

▲贛省金融近狀

贛省金融自胡伯午在中央籌定現款一百萬鈔票三百萬先運念五萬現款開辦中國分銀行聞者方希望從此當有一大轉機不意此事發表後洋價反覺驟增五月六號英洋每元係一兩零零六厘七號則漲至一兩零二分六號串票係一千三百七十七號則漲至一千四百零八八號英洋竟漲至一兩零三分九串票漲至一千四百二十二兩鑑錢業中人云嗣後尙恐有增無減蓋胡君之現款僅二十五萬所謂杯水車薪無裨大局因此金融伸縮無定云

▲李督派員校閱潯軍

駐紮九江各軍前奉李督示定於本月內簡閱現因省垣事務較繁未能親至特派本府高等軍事顧問官兩員及高等軍事參謀長及參謀官三員於十號赴潯在大校場混成旅本部與丁旅長效關陳使君漢憲傳諭本旅各營於十一日早六時調集全旅軍士齊集大校場操演各種步法及疑排變陣頗爲特派員嘉許云

▲盜賣廬山地之交涉

九江廬山地面曠闊古廟荒地不可勝數盜賣之事時有所聞前者盜賣太一觀一案至今尙未了結現又有黃龍寺東頭荒地一塊約一百二十方丈爲吳姓租業執有廬山清丈局執照爲憑日前忽有法國人在該處訂界爲業主查悉詢問買自何人據云買自甘姓私業執有紅契吳某無如之可只得稟請清丈局查究茲聞鄭局長已將原呈詳請省垣交涉局核辦矣

湖北

▲收買槍枝章程續誌

鄂省收買槍枝章程昨報未及全登茲續之 (第二期)第一期以後十日間爲第二期如在此期內呈繳槍枝子彈者由各知事按左開數目墊發槍價(一)小口徑快槍一枝刺刀俱全者給錢五串文(二)小口徑快槍一枝完全可用無刺刀者給錢四串文(三)小口徑快槍一枝損壞不適用者給錢二串文(四)小口徑快鎗子彈每百顆給錢一串文(五)舊式後膛槍一枝給錢一串文(六)前膛槍一枝給錢五百文(七)舊式後膛槍子彈每百顆給錢四百文(第三期)第二期以後十日間爲第三期如在此期內呈繳槍枝子彈者由各縣知事按左開數目墊發槍價(一)小口徑快鎗一枝刺刀俱全者給錢三串文(二)小口徑快槍一枝完全可用無刺刀者給錢二串文(三)小口徑快槍損壞不適用者給錢一串文(四)小口徑快鎗子彈每百顆給錢五百文(五)前膛鎗一枝給錢三百文(六)舊式後膛槍子彈每百顆給錢三百文 第四條手槍一律照收最新而完全者如博琅鎗自來得之類每枝給錢二十串文其次如六響五響之類每枝給錢六串文再次如單響之類每枝給錢一串文在第一期內繳呈者照此數全給第二期照此數減三分之一第三期減三分之二 第五條呈繳槍枝子彈由各知事親自驗收發價不得假手於人以杜弊流

▲鐵路接軌計畫

粵漢鐵路湘鄂一段早已開工其與京漢鐵路接軌之計畫自應先爲籌備以免臨時倉皇查接軌之線劃經規定由武昌渡漢陽繞龜山過襄河至喬口始能與京漢鐵路連接其應購地皮與京漢鐵路局關係尤切經交通部電令該局派購地員許兆桂承辦並往粵漢鐵路公所妥爲接洽以重路政

廣東

▲裁兵先從憲兵入手

裁兵辦法聞當道擬裁憲兵現都督因該部司令官進京經訂定憲兵司令部全行裁去第一營裁一連第二營裁一連裁將校尉官十八員定八號發給恩餉一月另候委用每月省費四千二百餘元云(按)近日粵政府漸次裁兵之意見謂裁兵之際必先組織良好憲兵以監督遣散之軍事今普通之營兵未裁而先裁憲兵與徐世昌之說適相反對吾不知當道果操何主見而爲此倘或別存深意則固非我輩旁觀人之所得預知矣

▲籌設五商埠官錢局

籌設五商埠官銀錢分局前經當道集議多次僅在汕頭一埠添設分局一所其餘海口北海江門韶關四埠尙未舉行頃聞前日李省長特與監理官李心鑑礎議辦法以現任紙幣低折設置此項分局實爲刻不容緩之圖惟各埠情形互異自當實地調查方易舉辦爰先行派員前赴調查如果分局開辦以後貯金每年應有幾何可得匯劃之款幾何所獲利益若干設立經費若干辦事機關有無現成地址逐款會商所在地之縣知事詳細查報以促進行云云

廈門

▲又是捉拿黨人

日前漳州西路觀察使曾本章派偵探數名乘夜至海澄縣甘鴻書住宅僞言有密信必需面投甘信之卽請入見遂被拿獲解往漳郡聞甘係在漳國民黨之領袖去年曾倡議獨立被省中大員查知密電曾觀察嚴行緝捕甘民恐不免於罪因之漳地國民黨中稍著名者皆紛紛來廈逃往南洋避禍云

▲餓死竊賊十三人

日前有西鄉船一艘由舊金山啓輪來廈停泊卸貨有竊賊十三人潛匿艙底爲伏艙閉後盜取貨物至香港開艙可混作工人上岸詎料該輪至香未曾停輪直駛南洋延至十二天始抵星加坡開艙時十三人因所帶一種不足盡皆餓斃輪主飭將死尸概投諸海

▲雙春輪中途遭火

日前雙春輪由南洋開行來廈駛至中途忽遭回祿全船搭客千餘人皆驚魂喪魄幸人多手衆急行撲滅搭客雖得無恙而貨物已燬壞大半矣

天津

▲站長虧欵潛逃

河東老龍頭車站管理財政站長鄭麗生近因虧款甚鉅於初十日時乘間逃匿無蹤前日已由總局特派華洋各員到站清查賬目以便徹底根究

▲曹錫圭恐將不免

天津某報云直隸民政長朱家寶呈報訊明上海石油公司經理曹錫圭藉辦實業爲名暗通亂黨證據昭然實屬罪無可逭擬照軍法辦理卽予鎗斃以肅法紀奉大總統諭交陸軍部察核辦理

東三省

▲呼倫惑於俄謠

呼倫兩海拉爾之獨立不能卽行取消種種原因迭詳前函現經政府所派之招撫員與勝福磋商多日勝福雖已就我範圍所以未能順手者亦受中蒙劃界未遂實行之影響也蓋俄人暗中鼓動各旗卽以劃界爲借口謂中蒙劃界所以未卽實行卽由庫倫政府要求將呼倫劃入外蒙自治之範圍中政府亦將允許勝福今聽某某之甘言遂 獨立取消恐將來中蒙因此而起競爭各旗將不免糜爛云云各旗信其誇言遂起而反對但因此一反對復不知何日方能遂到取消之目的矣

本埠要聞

江蘇高等審判廳檢察廳暨上海地方初級各審判檢察廳公布文件見本頁後幅閱者注意

●訓令嚴防浦東

上海鄭鎭守使以駐浦第三營營長龐守忠此次破獲叛兵密謀內亂精勤敏捷忠奮可嘉自應呈請獎勵惟查浦東地方近有亂黨四散潛伏祕密勾結梟盜流氓希圖搶刦騷擾治安防範稍疏貽害非輕特於昨日訓令龐營長嚴密查緝務遂懲辦所有浦東一帶之緊要市鎭海口着令該營酌撥官兵擇要塡紮以昭愼密而弭隱患云云

●通令緝拿萬竹泉

皖人萬竹泉者向在滬地充當警察巡長去年滬亂發生時乃敢勾通亂黨密謀變叛曾於亂事平定之後由該長官查悉飭緝未獲今年正月間萬竹泉又敢潛回滬地賃居高昌廟望道橋內詎萬野心未死故態復萌又敢密爲運動本埠軍隊茲爲上海鄭鎭守使訪聞立飭偵探往拿詎萬竹泉先經聞風遠颺除通令一體協緝外並派偵探二名每日在於萬竹泉原住門首守候查拿云

●張審廳長之交替呈文

卸任上海地方審判廳長張淸樾君呈司法部文云爲呈明交替事本年五月一日奉高等審判廳二二九號訓令內開案奉司法部艷電開二十八日奉大總統令司法總長呈稱署江蘇上海地方審判廳長張淸樾到任以來尙鮮成績請免去署任等因到廳奉此合亟轉飭該廳長卽便遵照此令等因祇稱之餘惶恐惶恐夫樾島民也夙無時譽不習奔競去年之夏前高審長楊蔭杭先生有事滬瀆時値宋案燎原不可嚮邇顧瞻同黨執熟無人其始睬樾老馬繼也以樾爲犧或挽或推身不自主督促者大有人在樾本承行畫諾而已未幾黨派攻訐荊棘環伺飄搖風雨僅不終朝辭再辭三迄未獲命然楊 高審長因以國士待我於傷之以大局動之以威情要之以日月欲能不得遂許驅馳於是宋案進行由檢證而預審由預審而公判萬方屏息待決法庭夜長夢多幸無意外受命五日戰雲陣起廳爲兵佔部促維持謀諸長官則室邇人遐無可商量思欲鴻飛則合燼拾殘無可旁貸效死職守勉力撑持不來復而院序大定自是以後爲政則義取先勞問事則心懷淸愼外倚國家威信尾實際內恃僚友忱舟楫共濟臣力何有不敢告勞然而憂患過去隨員乃來上峯存趙孟所貴之心屬僚有啼笑皆非之象是非無準祇有愛憎總欲翔而后集也久矣茲者高廳改組樾亦奉令免官來非干進去非干退及時瓜代綽然有餘頃於本月十三日新任廳長袁鍾祥來滬接篆業飭舊記官長督率書記官等卽日將印信卷宗以及款項器具一一造册移交 在案爲令告新責任完已自由還我靑天廓然除呈報高等審判廳外合將交替情形呈請鑒核此呈

●改建法庭之先聲

上海審判檢察兩廳成立後暫設於縣公署內同署辦事房屋本不敷用前擬將右營衙門改建上海縣署而以舊縣署改建法庭後因大總統命令五年內不准改築衙署以致延久未決現上海地方審檢廳決計留存故改建法庭旣已奉部核准不日卽

崔氏獨香廠上海盆湯弄過梯雲會館北首甯波路口五開間門面總發行所方是的眞

故驥射製 壯陽廣嗣金丹 一索得男

鄙人先天不足後天失調以致年當强壯仍然春行秋令閱書一卷未終神欲離形飛去夜間或入夢遺精或無夢亦遺漸至陽萎不舉擧恐難調人生快事莫此爲甚殆服各種壯陽種子之藥不意毫無影響……

陳雲大藥房●祕製玉液靈膏●專治咳嗽痰喘●氣促嘔血等症●服後效若仙丹●眞濟世之妙藥

專治咳嗽

人身百病再莫苦於咳嗽痰塞喘哮氣急之病良方精製養肺玉液膏一神功世二十餘效尤使患病者無從分辨玉石特此登報布告止咳補肺養津無異潤肺生津……

將縣公署(即右營舊署)先行動工然後再將舊縣署改建聞法庭圖樣現已擬就共有預審庭五處公判庭四處其工價約須六萬元左右并聞縣署舊址計地三十九畝現擬售半以充建築費云

●警察督辦署將裁

督辦淞滬警察事宜薩鎭冰君近奉大總統命令特派爲海陸軍大元帥統率辦事處辦事員之職即擬將督辦行署取消以省公費特於日前報告中央茲已奉准故薩君現將行署事宜預爲清理聞定於六月一日實行裁撤云

●胡祖蔭案判決

胡老四即胡祖蔭前因糾同劇盜顧廷奎即周占元等持械夥刼伊弟胡金聲家財物復串黨至韓邱氏家嚇詐一案由中西官迭次研訊詳情已六誌本報昨由捕房將胡老四顧廷奎黃德歧及顧之姘婦莊吳氏一併解廨工部局刑事科代表牛門律師胡氏家屬代表葛福來幫辦律師均各相繼到堂候示至十一時聶襄讞與美卓副領事訊理捕房項案畢遂由匯四捕房三十二號西探祺文司與華探目楊掌生包探鐘晏甫等將胡金聲所失之原贓及匿名恫嚇信函一併呈案先據牛門律師上堂譯稱此案口供全備抄錄頗詳至堂上詢詰韓邱氏與胡老四對質之供詞查與周占元所供略同惟胡家境甚窘前據其親族如(徐超侯)(胡夢莊)(胡惠蓀)(胡錫蕃)(胡香谷)及見證胡王氏胡巧英徐根泉等到堂所供照表面上被告所作串同周占元伙刼無異而正月十八號被告將親戚韓邱氏孫男韓炳泉設計騙出後韓邱氏接到匿名信函詞多恐嚇勒索洋十萬元此信與胡老四之親族所接到之信函筆跡相同至正月二十四號擄人勒贖未成即製造炸彈藏入橘子籃中飭人送去幸炸藥不足未曾爆裂復至二月九號又將炸彈拋入韓宅牆中雖已炸裂未害生命惟此案發生後三十二號西探至大沽路六百三十號周盜之姘婦莊吳氏家搜出胡金聲家被刼之各贓及胡老四與周換帖蘭譜係胡親草所寫前交給周占元收執況敝律師已將周占元與各原告及見證之供詞詳細研究而胡老四所犯各節無可掩飾查此案關係重要實與租界治安大有防礙且胡老四係案中爲首之犯周占元較胡爲次應請公堂將被告永遠監禁或解內地官廳按律執行庶可保租界治安云云旋據葛福來幫辦律師起而譯稱敝律師代表胡氏昆仲捕房律師已將案情表明查此案與尋常之案不同即弟兄與盜匪爲伍豈能謀害自家本人深爲奇事查其父係前清官員今兼弟兄被胡老四作事牽涉實一家名譽攸關如果堂上將案判決要求恩典等語聶襄讞即諭胡老四曰爾所犯之案毋庸狡展前堂爾弟與戚徐紹侯到堂所供甚明亦不爲爾辯護亦並不請堂上懲辦可見爾所犯之事如擄人勒贖韓徐兩姓之匿名信函恐嚇圖詐拋擲炸彈圖害韓姓之事均屬非虛况周占元所供甚明所犯各案證據確鑿諭畢中西官磋商良久以持械伙搶擄人勒贖拋擲炸彈圖害人命罪狀昭着胡老四姑寬禁錮西牢五年期滿驅逐出境不准逗留顧廷奎黃德歧既在無錫犯有刼案應即解歸無錫檢察廳訊辦如不按律重懲仍須送回本廳訊辦莊吳氏既係顧廷奎之姘婦與是案無干從寬斥釋

●龔淡如証據又到

皖人龔淡如前被偵探誣指爲黨人龔振鵬被押十日經公堂訊明開釋後嗣鎭守使以據各處報告龔淡如亦有附亂證據函由交涉員轉請公堂將案暫緩註銷等情刻已由鄭汝成君將皖都督派員送滬之龔淡如附亂證據計八件並證人兩名一并開送交涉公署請爲轉致公堂提龔訊明引渡現領事團以此項證據鎭守使不過據各處報告到來其是否完全作爲有效須由中西官秉公審查然後解決云

有比衆不同之神妙緣即寄銀四元購到兩瓶服未及半居然四肢和暖春谷春回從此老弱殘兵變作陽台健將尤奇者……
……寄語君子欲強身體欲廣嗣續欲諸伉儷欲固精竅請速服此丹定能如願以償我生平嘗不作欺人之語也……
本盧分設 南京花牌樓德生堂隔壁 天津北門外第子胡同忠成棧內○杭州陳列所天字第一號 無錫北門外江陰巷內

本埠時事

●修葺馬隊駐紮所

北洋陸軍第四楊師長查得現駐本埠高昌廟防守製造局之步兵一團(計共三營)砲隊二連雖已足敷防守惟本師所轄之馬隊一營尙在天津馬廠防地滬上既有步砲兩軍則馬隊一營亦應調滬以便就滬操演而壯軍容除電令馬廠之馬隊全營迅速出發來滬外故於前日飭匠已將製造局附近砲隊營之舊營房從速開工修理俾該馬隊抵滬得以駐紮云

●盜犯鎗斃後之餘聞

前日即十三號午後上海鎭守使署槍斃之盜犯俞阿龍王阿五龐阿安三名內有龐阿安一名於行刑時該犯之頭緊對鎗口祇開一响腦漿射出而斃當由家屬求請發還屍首奉諭准交領回埋葬惟王阿五一犯於槍斃時大聲辱罵聲稱冤抑以致行刑兵士大爲憤怒連開五鎗而斃慘不忍覩所有判令無期及有期徒刑之張盛年王啓仁許來發小金甫與小山陸杏生洪阿根七盜業已分別輕重監禁年期昨日備文連犯一旋派兵押解上海縣地方監獄收禁矣

●閩省法官過境

新任福建高等審判廳長陳澇亭君於前日由京來滬暫行駐節守候輪船茲聞已於昨晚搭海晏輪船赴閩矣

●縣知事進省之原因

洪伯賢知事前日接奉韓紫石省長來電囑速赴甯面商要事故洪君即於是日搭車赴省於昨日返滬此行一爲全邑驗契問題較別縣而論已收較多現署內又設蘇省總驗契所上海分所議定客契與本契分別辦理以淸界限一爲巴拿馬賽會上海出品事宜現辦理已將結束俟十八日物產會閉會後即將出品物送往蘇省出品協會即行呈報一爲城濠基地淸丈事宜面復保產公會控告吳前知事各節及實在情形刻一切已經商承妥洽其第三問題亦已由韓君函知鄭鎭守使令行朱局長執行辦理矣

●海防署召變之反覆

滬城小東門內前淸海防廳署舊址自光復後改組滬軍都督府旋奉諭將該府取消之後所遺房屋基地經前上海縣知事吳馨查係公產詳准前省長應德閎出示招人投標承買即據胥生沈某並調莊主何某等合股投標買下改建福昌里住宅房屋業已工竣出召取租茲爲上海鎭守使鄭汝成訪悉以該公地前雖招商承買然當時未奉大總統命令難以正式承認業已派員前往查辦並令各租戶暫停付租

●省委滋滬調查

江蘇候補知事現爲江甯電話局總辦浙江人姚祖義字石樵刻奉韓省長委赴上海寶山南匯青浦等縣調查各該縣行政公署每月開支經費有無浮冒情弊等因姚君奉委抵申於昨午後詣上海縣公署與洪伯言知事晤談良久而別

●西婦因何自戕

昨日晨間禮査旅館發生自戕之慘劇有一美國婦人適由本國來申突於晨間以手鎗自殺外間聞鎗聲而入見該婦尙未氣絕少選即殞婦名液拉脫年約二十四與二十五之間其夫在英美烟公司辦事適由內地來申與死者同住在該旅館事後即報告捕房由捕頭派探將尸舁送驗尸所候請該管領事前往相驗再行收殮云

●嚴查漏捐車輛

上海工巡捐總局朱局長查得本局征收各項車捐所給車照自本月起與閘北分局聯絡爲用以來稽核車捐僅得十分之六其中暗虧殊多未免有人取巧抗捐有意朦混以致旬餘以來征捐不能起色是以函請滬南警察分廳長令各警區轉飭崗警隨時認眞査察漏捐車輛至與租界接壤地段尤宜留心稽征不得稍事玩忽等情聞前昨等日已査獲各種漏捐車輛爲數不貲云

●呈請撥欵置水車

滬南警察分廳長崔怡庭君呈護督辦文云爲呈請事案准工巡捐總局朱局長函開據潘克恭函稱准自陰正迄今民國路澆水龍前市政廳現屆天氣炎熱赤日曝晒而澆水未見認眞該路前途甚爲可慮査當該路建築伊始機滾未經置就大牢用人力滾成況建築甫竣基礎未堅一經曝晒深恐易有損壞是澆水爲養路之要政茲若養路失工他日勿謂建築失當爲此函請可否請飭路政處加派水車早夕洒澆以期悠久敵人忝職續新敢獻芻蕘是否有當尙祈察核等情據此查馬路澆水係屬要舉自應加派水夫早夕洒澆以期堅固而免爆裂惟事隸淸道範圍現在淸道事項業經劃歸貴分廳接辦擬函前情相應轉達貴分廳請煩查照核辦並希見復爲荷等因准此分廳長伏查民國路地段遼廓自小東門迤北起至西門迤南止延袤六七里現淸道事項當歸各署各分署分辦工巡捐局移交之洒水車兩輛一係澆洒小東門裏外馬路一係澆洒肇周路方斜路一帶民國路路工現已一律告竣洒水車尙未置備前雖由市政廳分飭東西區洒水馬車按日分段輪洒而地段既長未免顧此失彼勢難遍洒況時屆夏令新築之路苟不勤加澆洒一經驕陽暴曬易致爆裂分廳長前經商楊前局長允於製造局添置洒水車兩輛並准造就後購備馬匹添雇夫役應需經費計算追加撥歸本分廳爲民國路洒水之用正核辦間適以楊前局長交卸局事未即呈報茲准前因除照復外理合備文呈請督辦轉飭工巡捐局趕速添造新車兩輛連同所需經費籌撥實爲公便再據二區署長金銘鼎呈報西區移交之水車一輛車輪等件業已損壞不堪使用估計修費約需銀五十二元一角開單呈請鑒核等情前來查核無異合并案懇請轉飭一并撥欵修理以重路政謹呈

本埠瑣事

城內

●賊黨押候訊究

上海地方檢察廳昨據警察二區一分署片送人犯二名片開本日(即十四號)下午一時四十分據二十一守望巡警郭金標拘入陳小羊時季生二名回署報稱係由法界巡捕拘獲交來因在本分署轄境內用刀凶毆等情前來當經訊據陳小羊供稱年二十歲江北人住垃圾橋無業因與時季生認識今時約身同往某處行竊身不願往伊即用刀戳傷腿際並毆傷頭部又被伊用蒜藥迷醉等語詰之時季生供年二十六歲浦東人住小北門外草蓬專事拾荒因與陳小羊意見不合致有互毆伊即用刀自戳腿部受傷並非民人戳伊亦無用藥情事等語本署以案核所供顯有支吾隨飭警在其身畔搜出血浸毛巾一條末藥一包查該犯等胆敢用刀互毆已屬有犯刑章復敢身懷末藥是否即陳小羊所供之麻藥更爲法律所不容相應連同末藥血浸毛巾一併解送貴廳訊辦云當經汪廳長諭飭押候訊明究辦

●飭查地棍姓名

本邑浦東洋涇鎭左近陳阿春即陳金標家前經被盜行刦當時投報警區請緝在案茲悉此案現爲地方警察事務所查悉於昨日飭探傳到該圖地保到所面諭令於三日內將將該處地方上素不安分之各地棍姓名逐一開明並住址等到所稟復以憑查辦

北市

●出示招領男孩

閘北二區警署前日查見迷路女孩楊阿五一口又二區二分署查見迷路男孩傅本大一名均送警廳○法科訊問一過送交慈善團惠兒院留養出示招領矣

●水巡違法了案

銅匠沈春林在閘北水巡區誣控朱家角鄉人蔣郭山等拐帶伊妻弟蔣阿桃妻妹蔣阿二一案被該區將盤柩船扣留十餘天並任意拷打羈押等情控經薩督辦派員查明飭區將原被人等解送地方檢察廳訊究迭記前報前日下午經廳檢察官預訊之下郭山等供訴沈春林因圖賣妻妹不遂挾嫌誣控及該水巡區之凌虐情形請衣伸雪出官以沈誣人拐帶本應嚴懲姑念一再苦求且妻母病故由沈棺殮從寬飭具改過結交保開釋阿挑阿二交蔣郭山具領盤柩回籍不准沈春林再行干涉

公共租界

●女犯脫逃

浦東陸家浜鄉人唐大生有男孩一口年祇六齡前日忽被李根山串同婦人徐顏氏將孩誘拐來申希圖價賣被包探查知將李及顏氏拘入捕房捕頭飭將徐收押氏送公共公廨女押所收押詎至昨晨黎明時徐顏氏在押所乘挑糞夫金桂生到所傾倒便桶之際乘隙逃遁而官媒金陳氏即稟明駐廨八十五號西捕頭惠勒君以金桂生日覩顏氏脫逃不應不報同追拏惟大聲喊悑而已難免縱放等情該捕明即將金桂生解送公堂並案明上情官媒金陳氏亦投案誘過與龔夫貿之金桂生供我往倒便桶時見徐顏氏走出立即告知捕頭且女押所內外人亦有出入何能知該氏即是案犯乙經王襄讞得供商諸美擧副領事以金不合膜蜆判罰洋三元無洋改押三天李根山移送浦東警廳訊辦徐顏氏候提案訊辦惟疎忽負責之官媒覓保不論一時任堂觀審者訝爲奇判云

●撞斃車馬

馬車夫王金元前日駕車至新閘馬霍路誤撞陳根生所駕之馬車甚致羊角戳入陳之馬腹血流不止馬即倒斃適有共公廨檢察西員麥鼎經過目見肇禍情形後由一百十一號華捕將王金元拘入捕房昨解公堂麥鼎君到堂作證陳根生供被王撞傷致斃之馬値價銀一百八十兩王襄讞商諸美領判王金元先罰洋十元無洋改押十天其賠償馬價一節候再商核

●搶刀自刎

昨有某甲形似粵人行經北四川路大德里口於廣利廣雜貨店內搶取菜刀一柄飛奔而出將已咽喉割破流血如注痛極倒地由捕查見雇車送入捕房捕頭飭送同仁醫院療治候再查核

●車夫跌斃

前晚有車夫甲乙二人在北四川路崇業里第一百五十五號某姓家搬運什物從樓上晒台用繩落下忽然晒台欄桿坍下以致該車夫等均遭壓斃傷甚重由捕查見車送醫院已不及醫治而死屍送驗屍所昨經中西廨員蒞所驗明飭各屍屬具結收殮

法租界

●互控借洋糾葛

英法工部局清潔頭目王榮寶前在法公廨控馬福其與妻阿桂姐違背合同圖賴借洋向索行凶等情馬延蒲石律師爲代表控王榮寶借洋不還奉中西官核准分別飭傳去後昨由捕房將兩造傳案先據蒲石律師譯稱此案經本律師再三解勸以冀和平了結無奈王榮寶堅不允從其實王意圖吞沒馬之押櫃洋五千元故生出枝節涉訟王延達商律師幫辦某律師辯護中西官會商之下判馬還王洋一千七百元按月付息九厘王欠馬洋一千元亦照九厘息歸還均限七天繳清糞局糾葛案下期再訊詎王以堂上所斷不公嘵嘵置辯西官德君大怒除申斥外再着罰洋五元以儆

●限期照繳工洋

王阿孔控長發絲主鄧拱垣賴工洋二百四十元一案先不承認嗣令兩造在捕房算帳則王之收付各帳核對無訛鄧帳頗不明白昨日解案官判予限七天照繳

投稿

●整理租稅論

(儲亞心來稿)(續五月一日)

第三章 劃分國稅地方稅之標準

夫同一土地同一人民且同一主權所支配立國之要素既無所不同矣何分乎國家與地方因政而需費用無論國家地方固皆以租稅之名取之于人民也更何分乎國家稅與地方稅乎雖然政務之性質彼此互異有合之爲宜亦有分之爲便者如海陸軍外交諸要政乃宜合而不宜分而內務一端則又宜分而不宜合蓋前者影響于國家國家爲人民所共故合之則有統一之效後者關係于人民人民之利害各有所不同故分之斯有因地制宜之利此政務之所以宜分也因政務而生費用因費用而起租稅政務既分則租稅亦自不能不因之而分也于是中央政務所需之費用則以國家稅應付之地方政務所需之費用則以地方稅供給之界限既清斯不致有混淆重複之弊此國稅地方稅所以必須劃分也其劃分之標準雖有種種余則以行政區劃爲最合于理論所謂行政區劃者即中央政務與地方政務所由分之地域也故在此區劃人民負担之租稅皆可以劃歸地方稅其租稅負担非僅限于一區劃之人民而有普及于全區劃或數區劃之性質者則應劃歸國家據此以爲劃分之標準則有左之二利焉

一以本地方人民負担之租稅充本地方行政經費之用則納稅者一方負納稅之義務一方又受納稅之利益與租稅利益說適相符合

二以本地方租稅充本地方行政費可免往返運轉之勞如以歸之中央則征收以後即須運往首都而地方需款時請于中央中央應地方之請又須運回于地方徒勞往返且多糜費不若歸之地方較爲便利

三人民既有負担地方行政費之義務則其對于地方行政官吏自能盡其監督之責而不當的濫費(一有勞力而無效果者經濟學上謂之濫費)或可減少

具此三利故行政區最適于劃分國稅地方稅也雖然據此標準以劃分之則凡屬于直接稅皆應歸之地方而中央所仰給者惟一間接稅耳吾國直接稅中如田賦一項向爲國家重要之財源今若劃歸地方將以何者爲中央之抵補耶故以行政區劃爲劃分國稅地方稅之標準雖適于理論而不合于事實若不稍事變通必不可行也故直接稅如地租營業所得諸稅收入較多確實可靠者仍宜歸之中央其餘則歸之地方如有不給則依國稅于地方租營業所得諸稅之中任擇一種或數種附加若干以補足之固無不可至于間接稅如烟酒鹽關稅之類向以歸之國家者今則仍舊可也如此行之國家既有一定之收入地方亦有一定之財源彼此各有預算自無入不敷出之慮而財政之基礎于是乎固矣

嗚呼吾國租稅制度紛亂極矣言乎直稅田賦而外幾無聞焉言乎間稅則內有沮滯國產之釐金外無防禦洋貨之關稅長此不改破產之禍不俟旋踵矣余惕然憂之慼焉愁之於是有整理租稅之作收以促當道者改革之決心也惟綱紀之道首重組織否則如一盤散沙將不知從何處着手矣故余於第一章首言組織以組織固爲整理之第一義也然不窮究各稅之利弊得失仍與整理之義無關故第二章即言改革改革云者即討論各稅之利弊得失以定取舍之謂也雖然使余此篇僅及於此則於整理之義仍缺而不完蓋國稅地方稅無明析之界限則國家地方必有互相爭奪之虞中央則任意擴充其範圍地方則霸占而不解觀于吾國今日之情事尙可恍然矣是理之適以亂之耳故第三章論劃分國稅地方稅之標準以定國稅地方稅之範圍三者咸備而後完全之稅制乃有可望而余整理租稅篇亦于以告終矣西人云言論者事實之母吾既發此言論若由此言論變爲事實尤爲吾儕之所希望者耳言論之責任盡矣實行之責則不得不望諸吾政府其亦有以副吾人之希望乎吾且拭目以覩其後(已完)

公布欄

四十一號

江蘇高等檢察廳

●訓令

（第　號）　令丹徒如皋舊監獄

案查審計分處規定月支概決算分冊暨決算收據附屬表各程式並編製方法送達日期業經本廳迭次通令各廳監所遵照辦理在案乃該監自本年一月二月成立以來竟未造送冊報違誤計政殊玩已極應即撤差以示懲儆除由本廳委員接替外合令該監知照此令

●通告

案前奉　司法部佳電開查本部並無直轄監獄學校本月上海時事新聞竟載有司法部直轄中華高等監獄學校招生告白實屬膽大妄爲仰該廳迅即詳查切實電復以憑究辦等因遵即派員前往切實調查一面將辦理該校情形先行呈奉　指令第九百零九號開呈悉查上海私立中華監獄專修科學校前據該代表沈維禮疊次請部立案本部核與定章不符一再駁斥並將章程圖表發還詎本月上海時事新報竟載有司法部直轄中華高等監獄學校招生告白本部以向無直轄監獄學校該校竟敢冒名登報實屬膽大妄爲當即電飭詳查茲據呈復前來爲此令仰該廳先飭該校自行登報迅將前次告白取銷仍應派員澈查倘有招搖冒濫各情立將該校解散再查該廳所轄監獄學校共有五六處之多一併責成該廳長切實監督嚴密考查毋稍瞻徇致滋弊混此令等因旋據委查復該校實不免有招搖情形復經呈奉　指令第千零六十九號開第六十六號呈悉既據派員查明中華高等監獄學校代表沈維禮種種謬妄各情除應遵照前第九百零九號指令辦理外仰該廳仍將該校冒偽詳情登報通告以杜招搖而懲弊混此令等因奉此除遵照　司法部第九百零九號指令立將該校解散外合亟將該校冒偽詳情特爲通告

●牌示

爲牌示事案前奉　司法部訓令第一百八十七號開查各省檢察廳呈部請領律師證書當經本部先後核准發給律師暫行章程第六條凡領律師證書應納證書費十元所有繳該項證書費各省多未呈解到部長此延宕尙復成何事體爲此通令各該廳迅將領到本部發給該項證書人名及證書費已解未解數目詳細造册呈部分元年至二年十二月底止爲一册本年一月至三月爲一册一面將積欠該項證書費尅日催解如該律師等抗不將該費繳出定將所發之證書追回註銷勿謂言之不預也此令等因業經本廳牌示各該應繳證書費律師限十日內繳送來廳在案迄今逾限多日遵令繳到者尙屬寥寥合再牌示限五日內一律繳齊以憑轉解倘再故事延宕定遵　部令追回證書轉請註銷仰各該應繳證書費律師知照此示

爲牌示事案奉　司法部訓令第三百三十四號開律師甄別章程業經公布在案查該章程第一條第一項係覆驗資格茲擬定徵收覆驗費辦法如下凡已登錄之律師經覆驗資格合格發還原證書者須納費銀四元其未登錄之律師經覆驗資格合格發還原證書者須納費銀兩元此項徵收費應由該管高等檢察廳隨文解部其經本部覆驗認爲不合格者仍將原繳之費發還仰即遵照辦理再嗣後各該廳呈送律師覆驗文件務須檢齊原領證書並聲敍曾在某廳登錄以憑核辦合併飭知此令等因查此次呈請覆驗各律師計有莊承彝兪惠民劉振權宋士驤但燾盧尙同六人尙未遵繳覆驗費洋合亟牌示仰該律師莊承彝等遵照繳送來廳以便隨文解部切切此示

爲牌示事案奉　司法部訓令第三百三十四號開律師甄別章程業經公布在案查該章程第一條第一項係覆驗資格茲擬定徵收覆驗費辦法如下凡已登錄之律師經覆驗資格合格發還原證書者須納費銀四元其未登錄之律師經覆驗資格合格發還原證書者須納費銀兩元此項徵收費應由該管高等檢察廳隨文解部其經本部覆驗認爲不合格者仍將原繳之費發還仰即遵照辦理再嗣後各該廳呈送律師覆驗文件務須檢齊原領證書並聲敍曾在某廳登錄以憑核辦合併飭知此令等因合亟牌示仰各已未登錄律師一體遵照此示

上海地方檢察廳

●批

楊爾勛訴林家彥錢鄭帳目捲逃由（一千一百五十三號）　批狀悉候傳訊後再核此批

洪佩芳請求起訴查濟橫等由（一千一百五十四號）　批已飭查矣仰靜候核辦毋得曉瀆此批

馬儀訴殷亦珍騙財由（一千一百五十五號）　批據訴是否屬實姑候傳訊核奪此批

張雲洲請求另加收押張三福由（一千一百五十六號）　批據呈請將爾子三福於判決刑期之外另加收押日期所有在押飯食歸該氏担任等情律無此種辦法礙難違法准行此批

殷新華請求領女由（一千一百五十七號）　批案已飭傳仰如期投廳候訊此批

殷陳氏請求究追由（一千一百五十八號）　批候飭查核辦此批

范竹琴請求起訴王氏由（一千一百五十九號）　批呈悉候傳集訊核此批

張紀達請求保釋伊女張珍由（一千一百六十號）　批已於王潘氏狀內批示矣此批

王潘氏請求撤銷由（一千一百六十一號）　批案經起訴候將來狀移送審廳核辦此批

郭文藻訴徐六請求押交由（一千一百六十二號）　批候偵查核辦此批

起文顯請求起訴陳子雲由（一千一百六十三號）　批已飭查矣仰靜候查復核辦毋得曉瀆此批

張關松請求領孫由（一千一百六十四號）　批案已飭傳仰如期投廳靜候訊核此批

王河海請求保釋賈順華由（一千一百六十五號）　批狀悉姑准邀保來廳暫行保釋此批

陳徐氏訴逆子陳阿根兇橫由（一千一百六十六號）　批狀悉姑准傳案訊奪此批

吳欲昌請求撤銷由（一千一百六十七號）　批狀悉姑准將原案撤銷可也此批

吳金寶訴陳錦山等誘匿伊妻由（一千一百六十八號）　批狀悉仰候初級廳呈送原卷來廳再行核辦此批

涂天寶請辦周小玩子由（一千一百六十九號）　批狀悉此案應候偵查核辦毋庸多瀆此批

周雲泉請求移提李姚氏由（一千一百七十號）　批狀悉仰候函請協提此批

孫玉成訴被藍天雲等毆傷由（一千一百七十一號）　批狀悉仰候偵查核辦此批

沈占鰲等訴茅建卿騙詐由（一千一百七十二號）　批狀悉訴果屬實茅建卿實屬不法仰赴該管縣知事署呈訴可也此批

陳維翰訴失竊鉅款陳求偵查由（一千一百七十三號）　批悉仰候傳集訊辦此批

朱少臣等請求保釋朱吳氏由（一千一百七十四號）　批狀悉爾等既爲朱吳氏申辯着下星期一上午十時一併投案聽候訊奪此批

丁邦榮訴黃榮生請求調查嚴追由（一千一百七十五號）　批狀悉案已起訴仰候同級審廳訊辦此批

張如珠請傳王金山等訊辦由（一千一百七十六號）　批狀悉案已飭傳着屆期投案候審此批

（以上五月十四號）

本埠商情

匯票　五月十四日各國匯票行情如左

●上海匯至倫敦●
大條銀電報　二十六辨士九三七五
英國電匯　二先令七辨士三七五
英國現匯　二先令七辨士四三七五
電匯四個月　二先令七辨士六二五
買進四個月　二先令七辨士九三七五
買進六個月　二先令八辨士一二五
定貨四個月　二先令八辨士〇六二五
定貨六個月　二先令八辨士一二五

●上海匯至法國●
法國現電匯　三法郎二九
四個月電匯　三法郎三五半
六個月電匯　三法郎三七半

●上海匯至德國●
德國電匯　二馬克六七半
四個月電匯　二馬克七三

▲以上合上海規銀一兩正▼

●上海匯至紐約●
美國電匯　六十三元七五
四個月電匯　六十五元六二五

●上海匯至印度●
印度電匯　一百九十五羅比半

●上海匯至香港●
香港電匯　七十四兩三七五

●上海匯至日本●
日本電匯　七十七兩八七五

●上海匯至和蘭●
和蘭電匯　一百五十八兩

▲以上合上海規銀一百兩正▼

金市　五月十四日收盤市價如左

現貨標金　三百七十五兩
足赤條金　三百八十二兩
沙金合赤　三百八十三兩

銀市　五月十四日銀行市價如左

英洋　開盤七錢二分七厘七毫半　收盤七錢二分七厘七毫半

錢市　五月十四日收盤市價如左

銀拆　開盤一錢一分　收盤一錢一分　轉帳一錢一分
標金　開盤三百七十四兩　收盤三百七十四兩
龍洋　七錢二分七厘二毫半
英洋　七錢二分七厘七毫半
北洋　七錢二分
小洋　六錢四分一厘七毫半
銀拆　一錢一分
銅元　一百八十四千五百文
市錢　一百五十千文
衣牌　一千三百三十文
洋拔　七錢二分
錢拔　一千二百文
本灘　七錢二分
八開　一百十七文
小洋貼水　每角十六文

糧食　昨日滬南開出之米麥行情如左

北幫機白米　六元三角至五元八角
南幫機白米　六元一角至五元六角
常幫機白米　六元一角至五元六角
蘇同機白米　五元八角至五元四角
泗涇機白米　五元七角至五元四角
角里雙轉白米　五元七角至五元四角
松江高白米　五元六角至五元三角
周莊白米　五元五角至五元三角
新機洋秈米　六元三角至六元
新機杜子秈米　六元一角至五元七角
新機客秈米　五元八角至五元六角
蘇同白秈米　六元至五元六角
高新運元米　七元五角至六元七角
高機白陰元米　六元六角至六元三角
角里陰元米　六元五角至六元二角
高小麥　五元一角至四元

油荳　昨日滬南舖開之大小簍荳油

九百十簍荳餅四千五百片青荳三千五百石正係內河幫與本地油醬坊家舖路云茲錄開出各價如左
船牛荳油（每担）九兩九錢
萊陽荳油　八兩四錢五分
青口荳油　八兩八錢二分五
岐山荳油　九兩一錢五分
牛莊荳餅（每片）一兩一錢一分
青中餅　一兩九錢六分六
牛莊黃荳（每石）四兩二錢六分

通學報館附設之英文夜館

通學報丙午丁未戊申合訂初學英文程度每年三十六册洋裝六元未訂五元借閱每年一元五角已酉庚戌辛亥合訂中學程度每年十册洋裝兩元未訂一元五角借閱每年三年洋裝彙編六元零售每册洋兩角

無師自通秘訣課本初二均集六角
彙收博採之英文分類洋裝一元半
英文規例四百條全洋裝每册兩元
英文正音一百條附辨法規例兩角
華英國學文編卷一教授法洋六角
華英東方讀本啓蒙教授法四角半
華英國民讀本初集教授法三角半
精刊草書華英儉拉瑪每册兩角半

切韻表洋三分
發音歌訣三分半
新拼法兩角
寫字圖[illegible]一角半
西函程式角半
分數通釋六角
禁烟政策一角
正音新法七分

大發財圖一角
全家紅福二分
狀元紅新花股
連股一角二分
新法陞官圖連
演習程式兩角
均在棋盤街文
瑞樓書坊發售

現設一年本業包通文法能作西札之夜館三處皆由任君面授按月取脩兩元一在北四川路大德里九九七號一在白克路祥康里八六九號一在法界朱家橋寶善里末讀者概不收錄已讀者尙可插班

勞傷吐血

一　宋君定宇係廣東先施公司賬房先生曾患危險咳嗽將成癆瘵由韋廉士大醫生紅色補丸所救治其證函如下

二　余幼年誦讀之時因用心過度以致咳嗽不已百病叢出後至廣西慶遠學堂擔任教務痰中帶血身體衰弱矣

三　余家惟我一子故余母爲余症焦急異常因每晨起床必咳嗽吐血遍求中西名醫皆謂余已成癆瘵莫可救治

四　幸閱新聞紙知韋廉士大醫生紅色補丸曾經治愈與余相同之症故決意試服之服丸未久咳血漸減接連服用直至咳嗽吐血十分全愈

五　自服韋廉士大醫生紅色補丸咳血全愈之後體量較前加重三十磅屢欲作書保證竊恐舊疾復發以致遲遲未決現已六閱月之久身體康健逾恆作書鳴謝　宋定宇書

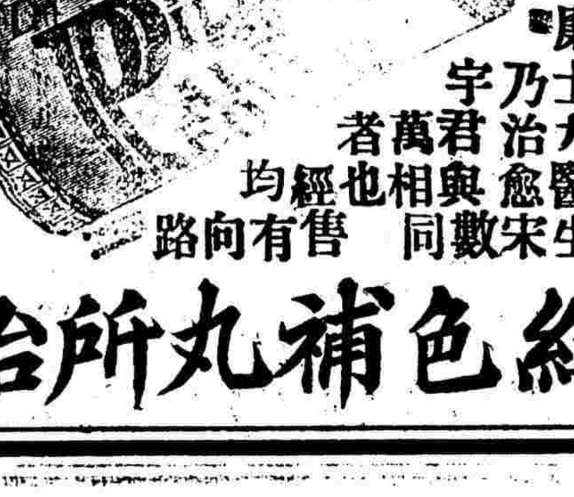

天下馳名之韋廉士大醫生紅色補丸乃治愈宋定宇君與數千萬相同者也而是丸凡經售西藥者均有出售或直向上海四川路八十四號韋廉士醫生藥局函購亦可每一瓶一元五角每六瓶八元遠近郵費一律在內

爲韋廉士大醫生紅色補丸所治愈

各埠大藥房　洋廣貨號　經理

沈製鏡面散　真有牌　利上加利

補身第一品

人壽堂西藥室 餘年

教育界

代論

黃炎培先生考察本國教育記（節錄）

余此行自東之西就所經過之狀況遞相比較輒覺 江流之高下恰與教育程度爲反比例 例如小學編制法除安慶省城各小學人數較多外其餘大都集數學年生徒於一教室以施教授而能解單級教授方法爲合法之編制者惟蕪湖尚有之以上則余見蓋罕而如下列情形者且比比焉

（一）以招生來數之後先定爲甲班乙班等名目而莫能定其第幾學年者。

（二）以學生入校第幾年定爲第幾學年而程度實不與之相合者

（三）名爲第幾學年而其所授之教科書則各學年咸有者

在蕪湖所見若乙種商業學校附設初等小學若 公立貧民小學類皆依單級編制且能使用小黑板等教具嘗叩其所自則謂當江蘇 教育總會開單級練習所時曾遣二人往習歸而傳其所 學今之單級教員大都出此然則風氣信有後先之不同而吾教育界同志誠不可不努力造響因也已

若其授課時間則大都每週三十六時每時有授足 六十分者叩其故謂非此不足昭示勤懇博 社會信用也余於此有一研究 問題焉夫小學授課時間過長用腦過甚於兒童生理心理皆爲不合稍研教育者盡 知之誠知其不合於教育原理非第違 反教育令已也 乃余嘗見他處小學有 時間表揭每週三十三時而仍外加自習時間以湊足每日六時者將 與掩耳盜鈴何異是轉不若從實揭明 三十六時之爲愈矣 夫授課時間必求其多 凡爲社會信用計也實則按照教育原理以行其所以博信用者正自有在 蓋學生父兄所不慊於學校者在晚間放學之 過早在校時間之過少以爲 較之私塾終日 書聲琅琅日哺猶喧勤惰迥殊而於學校授課時間之長短 並未過問也即余亦以學校放學過早兒童受良教育於學校之時間少受惡化於不良 社會之時間多竊不勝其一暴十寒之懼 故誠爲全社 會信用求教育 實効起見不必增多授課時間 但於授課時間以外獎導 運動遊戲以助其體育設爲種種方法 實施訓練 以助其德育俾兒童課畢不遽散歸既深合乎教育法令與原理而家庭亦不至嘖有煩言豈非兩全之法乎

新聞

醉心外人教育者注意（廣東）

有署華盛學校黃著勳吳登等致廣東報界函云前年五月有美國華盛頓省杯唐市華盛學校歐罷女士來粵招考自費遊學生請外交教育兩司會同佈告代其招生幷派梁某鄭某爲招生委員某等以爲可信投考獲選深以爲喜 孰知到堂之後學生祇華人九名學科不備教非其人種種缺憾難以言狀不獨文明之國無此學校即最野蠻之邦亦無如斯之甚者某等既爲所欺不可復追惟不願同胞再蹈此轍以中其計云觀此則醉心外人教育者亟宜注意

甄別教員之先聲（南京）

教員考試久已喧傳迄未實行茲得教育界確實消息甄別試驗方法業經議定開甄試資格分三級（甲級）應試中學及專門學校教員者須兩江優級師範畢業（乙級）應試高等小學教員者須初級師範畢業（丙級）應試初等小學教員者須師範傳習所或講習所畢業幷聞應試者須呈驗畢業證書無證書者不得與考云

開校紀念（南京）

江甯縣立師範傳習所自民國二年創辦迄今已歷一年之久近又遷移校舍擴充其中教職各員辦事尚屬認眞各學生亦勤學不倦該所長吳其浩特於前日開一週年紀念大會停課一日云

限期停閉私塾（浙江）

定海城鄉內外私塾林立不下百餘處一般塾師墨守舊法不知改良誤人子弟雖經教育部令停閉終未見諸實行茲聞該邑知事擬即出示通告以陽歷五月末號爲限所有城鄉各私塾一律閉歇云

私立法校考試認眞（浙江）

杭垣太平門私立法校辦事適當管理合宜上年部視學蒞校深爲贊許此次考試共和浙江二法校轄學學生監查嚴察不得偶語不准夾帶預考學生深以爲苦茲將已考試題採錄如下（憲法）（一）試說明統治權之性質（二）條約之効力若何（民總）（一）試說明社團法人與財團法人之定義及其區別（二）何謂心裏留保（商總）（一）試述營業之意義（二）商業帳簿在日本商法上何以無充分之證據力試就其理由說明之（刑訴）（一）下級檢察廳之事務上級檢察廳有權代爲辦理否若能代爲辦理其理由如何（二）現行被告犯罪人證確鑿辯護人受官廳選任爲本案辯護人其在公判庭時應採取之態度如何

調查錄

是校係英人所辦觀其規模之宏大學業之精詳以吾國現時教育狀況相形之下殊令人增無限感想也　記者識

香港大學校概況（續）

▲設立宗旨

大學所定宗旨詳載於大學創立則例 序文內如創設文學科格致化學科教授高等教育賜給學位榮銜無論諸生若何種族國籍宗教務使造就成材爲中國之用是也則例內第一兩款宗旨實發起者原欲先開辦醫學工程兩科以其甚裨益於中國也醫學日明則可以袪除疾病築鐵路開礦產則可以充裕財源發明近日機器之蘊奧則可以消滅每年所遇水旱饑荒之害及人命之損失此外復設文學科以副華人求學之 願此科內容包括化學格致算學歷史中英語言文字及政治理財之要旨近復得張君弼士 及張君耀軒肩任捐款開設萬國律學科特附於該科之政治理財科內計政治理財科內有五類 （一）財政法門及財政撮要（二）財政憲法歷史（三）財政釋義（四） 商務法律商務實驗營業本源及營業會計（五）普通政治普通財政 此科學於有志爲國家効力之人及經商者皆有裨補實當務之急也 則例內第二款宗旨論及賞給學位榮銜大學所給之榮銜與英國各大學所發並駕齊驅爲 諸生學位之基址當時粵督張人駿往返函商皆注意此着必此着確定始通飭各處踴躍 籌捐已由初次董事議決存案幷加入大學議事部決議案內作爲實行矣 則例內第三宗旨聲明不拘若何種族國籍宗教生徒應養成其品詣 此宗旨在則例第二十款內載明大學諸生應寓校內寄宿舍或寓於教會團所設之寄宿舍遵照幹事部 所定章程辦理將來添設師友集益團務聯師友互相聯絡游 樂資益而各教員亦得廣施其感化本港政府近給地一段爲游戲場 地長四百尺闊虛半之大學總團現正籌款開闢綜而言之大學本意無非爲華人子弟得就父兄範圍之中遵循祖國之風俗而享受高等教育且可用華人禮儀規矩嚴束其子弟庶免留學外洋沾染其自由風氣蓋外洋風氣未盡適宜於中國也大學之設無非輸送助力于南中國全學校而偏及於中國全境 至本港皇家校暨各學塾教授工課之程度亦宜甄別其高低其最善法莫如舉行大學入場試作爲各校卒業諸生離校試大學所定入場試之學科亦以此爲標準大學入場試所定格式任其如何操縱仍足以表白各英文學校之程度并擬俟會收校考書即在各處開考所有投考書由各塾校長遞交須先試期三閱月投送凡茲體例無一非爲作育中國人材一切皆求其利便此意當爲華人官紳士商樂聞而深許之者也

江蘇省吳縣私立蘇蘇女學校

校址婁門吳衙場甲辰年二月開辦

職員

管理員 一人
教員 十一人

編制

學生

學級及人數
高等科 一年級 三十三人
初等科 一年級 十三人
初等科 二年級 十一人
初等科 三年級 十三人（合級）
總計七十八人

年齡 七歲以上十九歲以下

學費 高等一元 初等五角

寄宿或通學 寄宿八人 通學六十二人

歷年畢業人數 曾辦畢業四屆 簡易科十一人 中學五人 師範科六人 高等科十三人

校役人數 男女僕二人

設備

建築 租賃廠姓房屋
教室 四間
操場 一方
宿舍 三間
圖書
器械標本
校具

經費

由來 內分三種 （一）教員捐助款 （二）各學生學費 （三）不敷之款由私人擔任
歲入 教員捐款 八百二十八元 學費 六百十九元
歲出 二千零五十元

管理

以下附部視學報告
規則簡要（課內課外均有秩序）

教授

教科書 採用中華書局及商務館本
時間 高等每週三十二小時 初一年級每週二十九小時 二三年級每週三十小時
方法 （歷史）高講解明晰引伸得要 （樂歌）初一音調未一 教授有方 （編物）初二三合級教授作法詳明

訓練

整齊嚴肅

衛生

各室光線既足空氣亦佳清潔法尤甚講求

總評

該校雖係租借民房一切布置頗有條理所有經費概歸校長董振議及教職員協力籌措足徵熱心凡管理訓練一以嚴肅爲主故學生均能循循守範

來件

浙江女子師範學校十周紀念展覽會紀事（續）

由禮堂折而繞廊達第二陳列室 則師範諸生之製作品也廊下積平時黏紙細工構成十周紀念四大字幷國旗一對 來賓至此頗不以寂寞爲嫌此室以粗紙細工爲多中懸本科二年生合製之校歌一幅歌凡百二十餘字 每字皆以紙編成物形形各不同環繞而成一花籃籃 中盛以二桃都以標明校歌二字旁懸三幅皆粗紙也又懸長屏及鏡屏數十件有編成風景畫 者有編成動植物者有編成器物形者有編成士女者 有編成篆文者罔不鈎心鬬角各竭其能案上所陳列者則通草貼畫貼紙摘綿結線諸品及蘭綵盆花等中有 講習科生 綢縞所製之梅 花桃花數盆見者每 疑爲眞而嗅之以鼻故特記之

又進爲第三陳列室四壁所懸者西洋畫爲多案上陳列者厚紙工之用具及模型有 騾車輪船湖舫各一 頗爲觀者所注目 又有黏土細工七十餘件皆恩物及實用品兒童至此每流連不忍去

自此經曲欄達第四陳列室是室專陳刺繡兼及括絨摘綿各品物西賓之來觀者咸贊不 絕口蓋中國女紅惟刺繡一項時爲歐美所歡迎校中於此兢兢注意諸生或得力家庭或悉心研究故 所繡文字花卉人物之類不下數十種皆能不失畫意徐生麟子夏生宏武張 生昌權之一絲納山水王生志勤之打子及接針繡法俱爲近時所不流行者而亦研究之 遂覺難能而可寶朱生式孫生朗玉之括絨遙望與刺繡無異宜與陶生 家賢孫生品仙之繡花周生承茂孫生世儀等之繡字同爲觀者所稱許矣

（未完）

世界語會消息

中華民國三年五月十五第一六八號 中央事務所在上海西門江蘇省教育會

國外紀事譯要（國成）

▲寰球世界語會之年鑑（瑞士）　▲同志注意

本年年鑑較去年益爲詳備且改良形式便於取攜內容分爲四卷

第一卷 百科全書

紀元表 朔望 日月蝕 各國大祝典一覽表 明年主要日期 日月星辰概要 全球各國時間表 潮汐表 度量衡（密達制各國制） 各種單位 書籍尺寸統一制 錢幣 各國幣比較表 萬國郵務章程 萬國總會及學會（國家機關公法人私法人社會機關教育協會科學法律商工等等） 萬國大會（名稱時期場所） 世界語大會 萬國博覽會賽會集市及祝典等

第二卷 本會報告

歷史目的組織統計事業（報告旅行商業旅行指南等學生交換等）章程細則（章程會費一覽表經濟細則基本會使用細則學生部交換部細則）

第三卷 地址錄

中央機關 區域機關 地方機關 企業部等不備錄

第四卷 旅行備覽

歐洲各國考略 奧匈 比利士 英國 匈加利 丹馬 芬蘭 法國 德國 希臘 西班牙 意大利 和蘭 那威 葡萄牙 羅馬尼 俄國 塞爾維 瑞士 瑞典

北美洲各國考略 坎拿大 美國 墨西哥 其他

其中所載均係最新調查與抄襲陳腐者不同內容爲面積居民所用語言宗教政治制度軍備教育財政錢幣郵務鐵道航路海港旅行注意著名旅館一覽表此不僅可供旅行者之用且爲一最新完全之地理教科書也

中華民國三年五月十五日 甲寅年四月二十一日 星期五 第二千三百九十[illegible]號

中華民國三年五月十五日(卽甲寅年四月二十一日)(星期五)第二千二百九十八號

實業界

公牘

江蘇國稅廳籌備處訓令各稅所茶葉出運一律驗放

據蘇城稅務所長呈准蘇州商務總會函稱案據蘇州茶葉代表蔡廷恩等聲稱蘇州茶稅向係散收進口抵蘇逐件報由閶門稅務分所完納銷稅以後窨花出運外埠備章填給運單沿途驗免放行經過各卡不再重征歷經遵照辦理在案上年因限制認捐分運常有常海三里分所誤以茶稅爲認捐責令補稅重征卽經呈明蘇城稅所轉奉七月三日民政府訓令內開限制運單專指各業認完銷稅而言茶葉並非認稅此次分銷常熟茶葉經過三里橋分所竟將運單註銷責令重稅殊屬誤會除令常海稅務所長查明卽將該稽征員申戒外合行訓令該所長轉致商會知照等因旋蒙常海稅所將前項誤收茶稅款銀撥還給領了案本年三月間又有運銷金壇茶葉被宜南蔣家渡分所責令重稅亦經援案聲請蘇城稅所荷准移請撥還給領各在案惟近來敝業分銷茶葉迭據客商報告如溧陽常熟宜興等處各稅所仍時有扣留運單責令重稅情事若與各該稅所理辯則守候稽滯商界難堪若勉納重稅之後而一一聲請撥還亦未免屑瑣周持稅所將不勝其煩今屆新茶將上市擬乞函請稅務公所會案呈明國稅廳通飭各稅所征收機關如有此項已完銷稅之茶葉運單一律驗免放行再勿藉端重征俾祛困累而利商運等情到會合亟據情函請察核迅予呈請通飭遵行等由到所准此查此項茶葉總稅本係蘇城一起征收乃分運他處往往爲經過各機關扣留重征雖屬誤會轉多手續該商會所請通飭**一律驗免放行**係爲**恤商免累**起見現屆**新茶上市期迫**相應據情呈請鑒核示遵並通令各稅所一體遵辦實爲公便等情除指令據情已悉所有在蘇已完總**稅之茶葉分運他處經過各機關理應一律免驗放行**仰候通令各稅所一體遵照此令印發外合行通令該所長轉行各分所一體遵照辦理毋違此令

特別通訊

漢口最近茶業情形

漢口茶業每屆陰歷四月中旬各莊分頭預備收集各處之紅綠茶裝箱運銷洋商爲吾國最巨之茶市茲得漢莊詳函報告其最近情形照錄於下亦留心茶業者所先睹爲快者也

今年頭茶各莊以去年老茶虧折甚多秋旱多枯出芽稀少以致同泰隆隆壽昌等莊暗添仔莊而正莊出至十餘秤之多廣設分莊搶收而穆健派仍照去年四子莊或添臨時一子莊計共五秤至陰歷三月念七日普通開秤連日黃沙崇通高峯等處設莊更多四月初二大雨初四稍放晴光園戶將鮮葉折下而初五六陰雨連綿不堪言狀致園戶鮮葉統改青茶奈青茶儘銷武漢一隅下江各省多用徽茶致青茶價值較去年陡落祇有六折之盤園戶與商號交相呼困至初七八日乍晴乍雨園戶搶製紅茶故咸邑各莊標碼收茶由二百四十漲至二百八十文其潮毛尤不堪言喻昔年一百斤買秤能製出一百十餘斤今年潮毛紅茶一百斤只做八九十斤內虧過甚成本過重到漢需二十八兩上下如崇通兩邑買秤大咸秤(每斤大十二兩)亦由二十九漲至三十五六標碼成本與咸相同羊樓峒羊樓洞蒲邑與咸崇三邑連壤以茶好賣價亦高昂成本亦鉅且咸通崇每莊珍字箱十八九日成箱陸續來漢者多考其**箱少來遲**之故因洋煙戒斷壯者均在農忙鄉間游民甚少茶莊臨時短工一時招集不易昔年一莊男工五六百人今只一二百人矣**生活過高工價自昂**此**延誤逾節遲到漢之原因也**以上湖北茶之大概情形如此**湖南茶以晉商寶聚與寶聚隆長盛川**等莊爲**巨擘**昨有信到言天氣與湖北相仿惟**山價飛騰**合成本核算與鄂獨異因縣省自歸都督提倡湖南**茶業總會禁革園戶潮毛**而湘人因行政官廳干涉園戶自不敢以溼茶毛茶上市出賣且不敢將老葉片黃葉片▲雜其間**湘茶每年高鄂茶賣價百斤十餘兩之價格其故在此**故湘商成本雖重洋商不能抑之其緣由如下所述

函云**湘之瀏陽**鄂之鶴峯等縣向爲**紅茶出產**之區惟焙製未能得法與洋商交易每受盤剝至漢口各行棧則但知扣用毫無經驗茶商近年屢受虧耗視爲畏途官廳以兩湖紅茶爲商貨出口之大宗若不竭力**維持**必致江河日下於國稅商情兩有損失昨特將商人陳星田條陳改良意見書交茶業總會研究改良方策以維利權云云據此則湘茶之進步良有以也

又函云近日漢口已到江西甯州安徽祁州兩省之茶箱有三十餘字今日洋商開盤其議定市價特紀之於下湖南毛尖售銀四十串文岳州青茶售銀十三兩江西毛尖售銀十六兩通山毛尖售銀二十四兩而湖南之毛紅茶亦於日前來漢昨悉開盤亦售銀十一兩至安徽之祁門茶江西之甯州茶刻均裝釘完備運有九江將次分付行駛長江各輪載運來漢銷售該兩處茶樣已到貿味均佳倘不大批之茶箱大約數日內可以抵漢也

新聞

四川自流井新出之黑油 (四川)

四川富順自流井前經周宗銘李克謙等集合巨股開辦裕隆井現鑿至二百餘丈之深忽出黑水不能製鹽後經試驗知爲油質其光度較勝洋油其然燒且能耐久若能再加理化研究提煉製造則品質精良銷售速易我中國又多一種利源矣

中國棉織業與印日之比較 (上海)(授)

茲據前任駐京美使柔克義君在滬中西飯店演說對於中國棉業演述頗詳茲節其東方三產棉國之紡織機與人民之比較如左

國別	人民	紡機	織機
中國	四〇〇•〇〇〇•〇〇〇人	八六五•六八八具	三•一五二具
印度	二七八•〇〇〇•〇〇〇人	六•四〇〇•〇〇〇具	二五•〇〇〇具
日本	五二•〇〇〇•〇〇〇人	二•三〇〇•〇〇〇具	一二•〇〇〇具

浙江蠶事談 (浙江)

▲杭縣 杭縣松木場地方每屆蠶市開設葉行代爲經售惟桑葉價目向視來源多寡以定高下隨時增減並無一定本年自陰歷三月十三日開市每担價洋一元四角已較上年爲廉嗣因來貨日多昨已跌至每担一元二角以故一般育蠶鄉民莫不喜形於色云

▲嘉興 嘉興城鎮鄉蠶汛詳情迭誌本報茲悉近因天氣和煖略有起色且東北各鄉蠶汛大佳是以來嘉購葉者紛至沓來是以葉價漲至二元以上聞沈蕩某葉行因空賣桑葉遂於昨日倒閉云

▲硤石 蠶汛好歹最難逆料今年連日陰雨眠汛濡滯葉價長此低賤前日(卽五月十號)天忽融和蠶皆振刷精神競相食葉以致各處需葉硤石鎮上葉價飛騰竟有加至三元者昨晨因有小半上山頗然回至二元矣

▲於潛 於潛育蠶較遲於嘉禾等處故桑葉開價亦獨後於各處向例以立夏前三日爲期因前數日寒冷蠶常又加淫雨連綿蠶汛不佳以致葉價低落每担祇達一元之譜近日天氣和暖因而葉價亦漲昨晨一元二三一担而下午已達到二元外矣

無錫物產會開幕詳誌 (無錫)

前日爲無錫物產會之第一日上午十時行開幕禮於圖書館之二層樓首由會長鄧元翼君述開會詞(聲明口音異地委華藹人君代表)副會長華藝三君報告籌備情形略謂籌備此事之困難有因一時間局促於去歲舊歷年杪方開始辦理二赴賽者無人而爲滑稽的解釋謂邑人程度太高自視出品皆不足赴賽三金融阻滯各商以貨赴賽任返經年資本不能周轉因此遂懷觀望四官中信用薄弱往年赴賽物品諸多遺失商家懲於前事勸導殊難啓口語頗暢達次來賓致頌詞爲警務長錢毅植君(委龔伯威君代讀)出品人演說爲華景奭君略謂國人素無商業競爭之心一由於權有損失二由於賽會性質不明三由於商學程度太低終以名譽卽金錢之說鼓舞出品人來賓演說爲錢孫卿君略謂爲教育品勸導人首言徵集之艱繼述巴拿馬與我國之關係末言赴賽當以商品爲主體議論頗暢正副會長至此遂致謝來賓卽進茶點奏樂散會是日并設勸業場於圖書館之樓下與物產會相望佈置亦復井井調查是日各商店如勤工布廠隆記布廠樂羣公司營業織襪公司振業布廠樂業雜貨公司錫成印刷公司得泰昌席莊盈昶銅錫器店元記蛋餅公司等等維隆記布廠營業則皆用女子尤足徵無錫生計之日漸發展也

上海物產會見聞錄九誌 (上海)

▲研究國貨之陳列品 此次出品物以學校成績及美術館之繪畫刺繡爲數較多惟所繡繪各圖風景十之八九仿造日本者卽所列人物亦非中國裝飾此種物件如送入巴拿馬會場旁人觀之必以爲日本出品如縣立第一女子高等小學(務本女塾)所製普通人所用之短衫褲陳列雖多而取料均係外國布且製法亦屬平常以故不能作爲出品惟時辰計一物本發明自我國流傳外洋今某鐘表店自製之時計高約尺餘甚爲堅固可列入機器類彙送出洋南市求新廠昨亦送到如意引擎一座製法極精云

▲雨絲風片中之遊客 昨日上午天雨下午仍未見晴而遊客仍有千七八百人之多新閘市立和平小學校生百二十人職員十二人中華女學校生四十六人青年會學生十二人術有由賈豐臻介紹某校生二十人均先後到會參觀噫道行泥滑游興未闌邦人士之注意國貨也略見一斑矣

專件

日本大正博覽會指南 (續)

▲三設備 該會規模遠大近而一道三府四十三縣遠而台灣朝鮮樺太靡不踴躍以贊之徵諸實質蓋遠在明治三十六年大阪第五回勸業博覽會之上也所需之經費初議九十五萬圓以布置之力圖周至遂由九十五萬圓增之爲百三十五萬圓嗣又增之爲百六十萬八千七百餘圓今舉其重者大者如次

建築費	日幣七十九萬六千餘圓
陳列及裝璜費	日幣十五萬一千餘圓
俸金	日幣十二萬八千餘圓
雜項	日幣三十二萬餘圓

至收入則以閱覽費爲大宗卽如左

平日	每人日幣十五錢
星期及祭日	每人日幣二十錢

前者而外又於開會期內發行稠引票合日幣三萬圓以預諸閱覽者俾閱覽者得以所得之票代金錢以購該會之品物閱覽者之數豫定一日平均三萬五千人云

豫算既成當軸者乃是東京府議政行政各機關簡博覽會準備委員二十人設事務機關以府之一務部長平田武二爲之長翌年七月組始陳列工事置事務局于上野公園

該會以陸軍大將大勳位閑院宮載仁親王爲總裁會長以東京府知事宗像政之任之而以平田武二充事務局長事務局設立課曰總務曰工事曰經理曰庶務曰收支課長非府之理事官則其技師等也以府之官吏及臨時事務員百二十餘人使隸于各課承課長之命以視事更以審查總長之重任託諸樞密顧問官清浦奎吾子爵清浦君嘗歷任司法農商務大臣有年其有卓識於生產事業既不俟言而尤以專門名家及實業家四十人爲之顧問置委員百二十人皆自市會議員擢之使所轄之鄰長區長島師技術家等八十餘人以相輔

東京實業家又爲協贊該會而便閱覽者起見於是年十月組織博覽會協贊會以市長阪谷芳郎男爵爲之長東京商業會議所長中野武營副之置其會於所內章程凡二十餘條其事業之主目如次

(一)便閱覽者 (二)爲異邦人通譯以說明之 (三)勸誘餘興 (四)款待來賓 (五)布置一切以襄博覽會之事業

以上五者之中尤置重於第二者蓋博覽會之於異邦人士實有東道主人之誼也

調查報告

萍礦六年來加添成本盤存礦本總表 (續)

自光緒三十二年五月起至宣統三年十二月底止 (以厘爲單位)

	光緒三十二年	光緒三十三年	光緒三十四年	宣統元年	宣統二年	宣統三年
擴充總平巷工程及添造輪駁門						
擴充礦外工程	湘平銀		洋例銀		一〇九五一〇一九	
工程總數	湘平銀 四七三一八三〇二三	四七〇〇九七七二二	洋例銀 四三七一七一七	六四〇四四一〇五九	八八五〇〇六二九一	八四六一九二四四

(原註)右表自前清光緒三十二年閏四月底張君韶甄移交林君接手礦師賴倫估價並原價共存成本湘平銀四百十八萬四千二百七十四兩一錢二分四厘又林手三十二年五月起至三十三年十二月底止加存成本湘平銀(四十四萬三千二百八十兩〇七錢四分六厘)二共湘平銀(五百十二萬七千五百五十四兩八錢七分)合洋例銀(五百二十一萬九千六百四十一兩五錢七分)再三十四年起至宣統三年十二月底止加存成本洋例銀(二百〇四萬七千二百三十八兩二錢九分四厘)二共存成本洋例銀七百二十六萬六千八百七十九兩八錢六分三厘以逐年盤存輪駁各運局棧房房屋碼頭及礦基窿口直井大小洗煤機煉焦爐電機電車煤磚火磚廠製造廠等機器各項成本數目另編詳表於後

上海股票行市

五月十四號

公司	結盤	公司	結盤
藍格志(五月份)	四十三兩	揚子保險	一百九十五元
又(六月份)	四十四兩	橡皮(公-名)	二兩二錢
沙買格格橡皮	四錢七分半	老公茂紡織	七十五兩
滙中	七元	電車	一百四兩
顧利公司	十九元	斐律濱礦務	四兩半

安大生洋行經理(松江路一號)

報餘叢載

存古一

靖逆記卷四（傳鈔本不許轉載並禁翻印）　蘭簃外史纂

平定陝西三才峽匪（續）

萬五之敗績于袁家莊也收集散亡還近裏爲未及旬日賊衆大集萬五部署其衆分爲青號綠號大旂手小旂手正元帥副元帥皆冠服鮮美被錦曳繡賊衆互相誇耀聲勢又振癸酉十二月二十七日總兵吳廷剛祝廷彪等敗之於西江口之平木山獲其騾馬器械無算僞封江元帥何元帥大旗手十數人皆戰死二十九日游擊朱福壽柯春鰲黨聯陞參將張起鰲守備劉藻詹玉彬等分道追賊賊棄其輜重而逃甲戌正月萬五竄入太白老林總兵吳廷剛令都司黨聯陞守備劉藻合擊之萬五又竄入盩厔山中督臣長齡提臣楊遇春撫臣朱勳督副將達凌阿參將丁永安自辛峪口星夜進發十二日薄暮會師于老君嶺偵知賊爲黨聯陞等鋼追日夜東竄土人云老君嶺有寬溝口是賊必由之路乃設伏於寬溝之兩旁明晨賊果由老林竄入寬溝伏兵盡發達凌阿等生擒賊衆以毆有一賊左股中矢不能行盩厔縣胥役江貫在軍中見之曰此萬五也乃磔死於軍前守備盧亨特持萬五首級梟示三才峽諸賊皆竄死其後尤九爲賊黨所殺陳四奔金竹園之手板崖總兵祝廷彪大破賊於手板崖之山梁賊入老林聲言投首廷彪稔其詐也佯令弁兵入賊營諭其交械密識陳四衣服狀貌而潛設伏兵於四路以殲之賊人以爲中計也數百人喊聲如雷出於林中官兵四起圍合廷彪下令生擒陳四者爲首功把總李明舉胡貴衝入賊中生擒陳四以出并擒其僞先鋒劉朝呂汪正榜等悉斬之殲其餘衆南山之賊以平捷書奏入奉旨祝廷彪吳廷剛賞加提督銜仍交部從優議敘李明舉胡貴超陞守備餘將弁遞秩加賚有差

蘭簃外史曰萬五陳四以餓鼠饑鴞跳梁陝右不足當撻伐而辱師徒然使其起事於豫東不靖之日則東西掣肘遠近寒心譌蔓雖小蜀云無毒惟其滑師已捷峽寇方興此時拉朽摧枯固已易同反掌乃議者猶欲網開一面勦撫兼施不知封豕豺狼性難馴擾車箱走險轂城反戈覆轍可虞殷鑒不遠皇上志切乂民訓嚴納叛六師震疊羣醜肅清所由威動千里化馳若神而下之應上猶景響也

存古二

●萬卷書樓詩餘

此亦許君寄示之舊鈔本覩其行款蓋著者本擬於同治元年自梓一切皆作發刊之形式久而未成閱數年又丞題跋數家終未刊成而原本遂歸許氏文士嘯心寶以一書之梨棗而不易得雖未知尚有他副本經好事之流傳否此冊要必爲作者自定之本無疑今更仿夕陽紅半樓之例先列此闋訪無剩本再入彙報心史謝

卷三

元和朱堉子馨　味餘讀過章　朱子馨章

西子妝　海棠蜜

銀匙輕調玉盂滿貯露液膩融沆瀣春陰簾幕釀瓊膏費辛勤幾番蜂采嫣紅可愛看鮮豔渾如霞彩嚼深閨到黃梅雨後斜陽微曬　花成醞夢醒甜霧沃雪香凝海故燒高燭理殘妝染丹腮襯將羞態檀郎錯怪却疑是宮砂釁在好勻數長使朱顏不改

月下笛　讀水雲樓主人悼願鸞姬詞拈此和之

蝶夢烟銷鵑魂水逝玉人何處庭花落盡冷香飛上詞句流鶯啼徹湘簾外頓觸忤春愁幾許歎幽盟未遂墜歡莫續織愁千縷　淒楚傷情緒看欒裹塵封粉奩脂汚妝樓夜雨還山無復眉嫵空教灑偏相思淚儘琴調相思自譜縱尋向大羅天祇恐仙凡路阻

換巢鸞鳳

良夜悠悠怪紅牆咫尺隔斷紅樓鳳帷憐獨宿鴛鳥想雙兜梧桐風葉一聲秋欲來不來言愁始愁燈如豆怎耐得五更殘漏　回首腰已瘦身似臥蠶終被情絲扣枕畔心香鏡中眉黛孤負頻年消受春夢無痕剩淒涼寒鴉枯樹門前柳長相思短相思淚濕衣袖

聲聲慢

風雨連宵羅愁萬斛曼聲疊字橫竹自吹不覺嗚嗚咽咽也

蕭蕭瑟瑟冷冷清清連朝風雨霏霏渺渺愁懷贏得慘慘悽悽秋牕薄寒翦翦看濛濛庭院迷離聲淅淅聽疏疏密密敲破簾衣　葉葉芭蕉滴碎只啾啾唧唧處處蛩啼永夜悠悠夢魂想入非非超超故鄉莽莽化鴛鴦難共飛飛燈黯黯剩紛紛雙淚暗垂

滬雅

●黃韻珊倚晴樓詩集

▲洋涇竹枝詞　咸豐戊午

玉洞凌虛閃鑠開彩雲縹渺勝蓬萊漢皇儉德規模小謾惜千金築露臺

碧螺春換紫霞漿一樣天生縮命湯不是蠻神具茶癖如何寶氣返重洋（夷族近歲茶癖日深故販茶益夥鴉片內地之於鴉片也火克水克天然對待）

細柳荒營過錦烟戈船散盡見珠船自從滄海揚塵後化作瓊瑤萬頃田

臺上黃金夜有光佑帆雲集爲蠶桑江南一事差堪喜絲販鮫人價漸昂（通商後絲價愈昂亦我民之利也）

載寶年年入漢關雲來烟往總循環翻因海市通財賦天道原來果好還（通市後夷族建造樓館及日用之需費以千萬計因之商賈日盛關課益增天道好還即此可見）

遊藝錄

●梨園春秋

▲歌劇改良百話（志案）（續）

（十七）中國自古以來只有單旋律 MOIGDY 而無和聲 LaINONY 此中樂不進化之大點也且劇中數人同唱者甚少大賜福及武戲中偶一有之然武小生唱仕字而武花臉唱上字不過八音之別非和聲也和聲者四人同時唱四個音而各連續進行者譬如青衣唱仕字小生唱六字老生唱工字花臉唱上字音雖不同而入於人耳似覺調和可人和聲之學理頗深闊和亦不易中國將來改良歌劇和聲一法萬不可不採設如多數人宴會慶祝之場可用之四五人游春之場可用之或花間月下情話長吟時可用之最能引人興味和聲有二和聲三和聲四和聲之別有對和聲及參和聲之分容後詳

（十八）京調之範圍其樂式 MUSICAL FORM 約有數種如西皮二簧反二簧四平等爲主式而復以慢原二六流水等板別之然其式雖定而甲調與乙調時有變化然究其變化之點仍在小節而不在大段故聽十曲二十曲彷彿一曲殊令人生厭括言之中國新劇之主要樂式俱囿於西皮一簧反二簧四平四者而實無人能出此範圍而別定他種樂式也此點凡負改良之責者宜大注意

●圍棋時下名家新譜　唐善初先　范楚卿　共二百四十五子

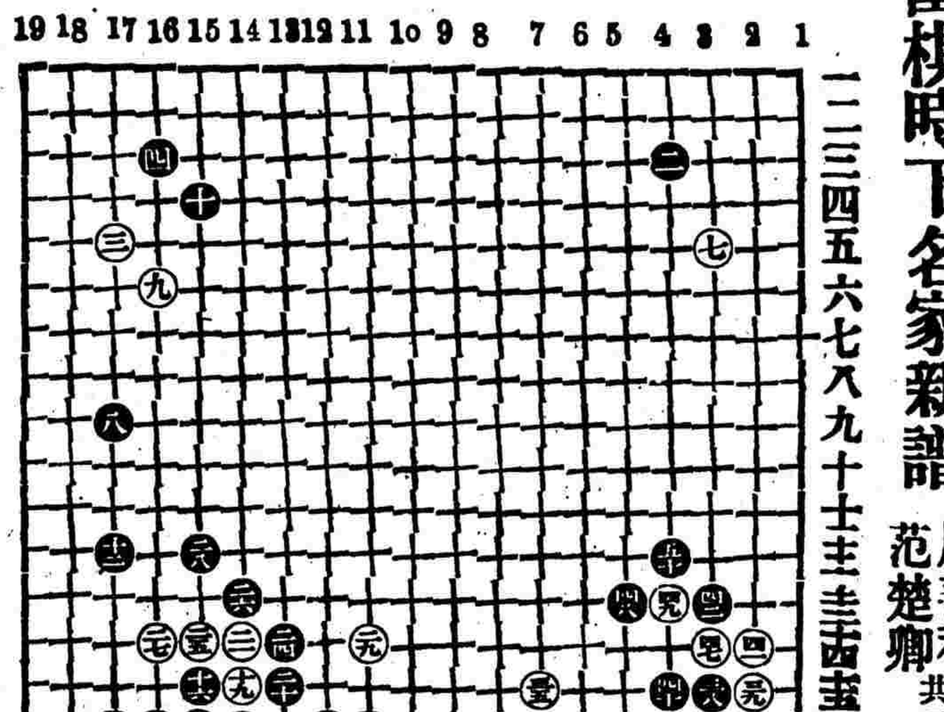

弈話

▲寸心知室弈話（續）

劉誠意基詩云死中求活是高棋是蓋別有所指不爲定評歷觀國手佈局行子通盤操算涵蘊生機焉有如斯窘境若僅能死中求活適爲我黌之棋高手決不出此徐星友云局促謀生終屬勉強誠通論也

●象棋問答

答李增祺君疑問（俠遜）

李增祺君疑尊稿末着乃紅棋車六平三制白棋河口未渡之兵是時白棋尚有一砲二兵距至紅勝結局尚有二三十着並須去盡白子方爲正當着法貴稿僅至車六平三爲止紅棋勝局確未完結以故鄙人謂爲貴稿末着似非紅勝結局云云詳細解釋即謂尊稿末着車六平三似非紅勝完結之局其然與否請閣下靜氣而三思之又來稿謂八國聯軍殘局據名義言當爲和局照棋而着竟乃白棋尚係名論但是局白棋八子係指八國全局完結務使八國盡行退兵京城不致受陷西幸得以回鑾方不致有玷國體鄙見如此尚乞有以教正

新聞屑

▲梁鼎芬沐恩謁祖

香禺梁鼎芬近日因懸掛宣統六年賞頭品頂戴之匾額故預寫各清衙燈籠已見各報茲聞是日梁鼎芬炸粉街大屋所有舊日高脚牌翰林進士各扁一律油新門外之太史第扁前已除去現亦油新於日昨掛回燃串砲數萬梁鼎芬擇定舊歷十二日即立夏日是日下午梁身穿單袍頭戴萬絲胎大帽紅頂由太史第步行至家廟然後穿蟒褂補掛掛珠行禮祭祖因其跟人未攜拜墊梁即跪地上叩頭追拜墊取至梁又再拜然後乘四人伕大轎出門聞係往某處叅神梁之髮辮拖於背後則盡人皆見也其人屋頭門則懸掛湖北按察司大燈籠正面當中貼一聯云詩書敦夙好草木有本心乃梁自書者云

▲武士道插標賣劍

江西通訊云前日有一身軀偉大衣衫藍褸口操廣東音之人年逾三十尚强强健手持新式東洋指揮刀一把站立於狀元橋上環而觀者甚衆余（訪者）適經過其地亦隨衆擠入觀看見其指揮刀柄上另繫白竹布一方上書小子王大勝原籍廣東十年前隨叔父投軍入湖南省輜重隊充當兵士後升頭目旋升司務長奮年李逆烈鈞搆亂湖南派大兵來贛援救我因隨隊到此後李逆烈鈞敗走我等遂在中途衝散流落南昌無業可謀今欲端返家鄉又少盤費如有軍界老爺們要買此刀者願減半價出售云云

投稿俱樂部

▲劍僧第一次徵求字畫披露

鄙人此次徵求字畫原定四月三十號截止因限滿後又由塘栖尚志文杜逸仙暨瘦梅二君秋芳女士等寄來數卷似難遽予截止致令向隅不得已暫行寬限一旬茲以五月十號爲截止之期合行披露計共收到字十五卷畫六卷內除申江漁隱一卷未蓋印章恕不錄取外其餘概奉薄酬以踐前言而答同志諸君之雅誼非敢云贈聊以結翰墨姻緣以爲紀念云爾

字榜

棣庵　贈宜興窰仿洋一尺高花瓶一對

衛寰　贈宜興窰仿洋茶壺一把加贈家藏六尺單宣兩張

汝書　瘦梅　亦奇　鵑鶯　各贈宜興窰仿洋茶杯一對

張斌　陳鑫　各贈吟箋五十頁信封二十個

阿儂　元秦　孝澈　德生　各贈吟箋三十頁信封二十個

其相　雪梅　各贈信封十個

書榜

秋芳女士　贈雙美牌一號花露水一瓶

逸仙　贈宜興窰仿洋茶杯一對

韞梅女士　贈雙美牌二號花露水一瓶

醜石　贈老虎牌牙粉一打

一鶴　藝圃　各贈老虎牌牙粉半打

再投稿諸君前開通信處現在如有變更乞速示知以免誤寄　劍僧附誌

▲謝仰厂徵求詩詞書畫

詩（題）四尖吟（眉尖舌尖指尖鞋尖）（格）七律

詞（題）繡帕手套錦襪拖鞋（調）不拘

書（體）正草隸篆

畫（題）山水花卉人物

（式）大小不拘須落雙款並加蓋圖章

（期）一月

（贈）書籍

（寄件處）上海西門外白雲觀東安里十七號

▲改訂徵集舊郵票條例

（一）中國郵票滿五分者亦均收錄外國者仍不拘

（二）陽歷五月底止先行揭曉一次續行收到者開第二次揭曉請惠寄蘇州大石頭巷張劍初收

▲滄遺徵文

（一）文（宜社出版祝辭）（二）筆記（三）小說（四）謎語（五）學術五月三十號截止酬謝從豐揭曉知海上多名士必能賜我眼界也稿寄紹興第五師校劉滄遺收　滄遺翻木

▲通告一束

佩章君鑒惠書悉囑題秋樹讀書圖容緩報命來書遺失故尊處住址忘却公暇能來寓一談否（仰厂）

冷馨女士鑒昨上一譏收到未速覆（仰厂）

中華民國三年五月十五日（即甲寅年四月二十一日）（星期五）第二千一百九十八號

病之最促人年華者莫如腎弱

腎病來勢隱慢恒不自覺其初發現之病爲背痛腰間隱痛膀胱濕熱四肢僵痛小便渣滓夜汗畏寒手足氷冷或發水腫眼朦頭暈志短氣餒風濕水臓石淋腎炎等病此皆由腎虛爲患耳蓋腎虛則血內尿酸污毒不能排除留滯百脈兜安氏秘製保腎丸乃補腎之品能强壯腎力排洩血內污毒以及膀胱內之石質盡由小便而出病去腎强身體自然舒泰血液清潔精氣自然壯旺凡患腎虛所致之各病者請嘗試之始知此丸功效奇特非與市上補腎藥品所可同日語也

來書云所患若失軀體亦加重數磅

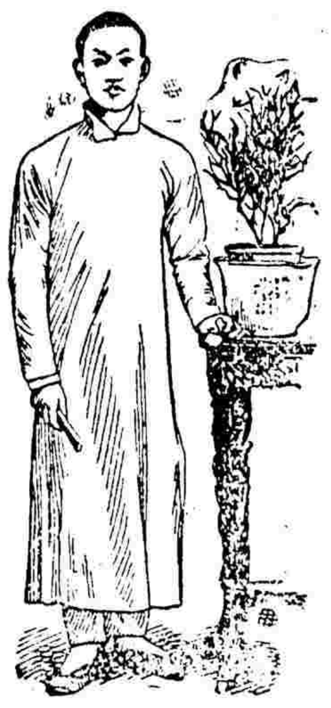

兜安氏西藥公司台鑒敬啓者鄙人體質羸弱不耐操勞事務稍繁即覺精神不繼頭暈背疼似乎腎虧之症故每屆冬令必服補藥數十劑年復一年依然如故心甚鬱抑去年冬鄙人不復服補劑矣幸有故鄉良友來寓相訪談及冬令人人多服補劑惟須熬煎頗費手續且未見大效不如改服西藥爲愈鄙人詢以西藥維何答以兜安氏秘製保腎丸甚合華人體質大有益於腎經只須按仿單服法試之必獲奇驗回憶賤恙本屬腎虧歷服補劑毫不濟事決意以兜安氏秘製保腎丸試之遂購得數瓶回寓試服不及旬日功效大見不但所患若失卽軀體亦加重數磅始信良友之不我欺也用特草渤數行并將小照附呈乞登報末而誌謝忱　寄寓上海南市錢中齡鞠躬

經售處各埠大藥房價目　每瓶洋壹元貳角　每打洋拾貳元正

上海江西路兜安氏西藥公司啓

兜安氏秘製保腎丸

浙江山東安徽江西江蘇省國稅廳籌備處公署諄勸商民依法貼用印花稅票以享保護權利廣告

[illegible]

提防僞貨

啓者本行創設多年所製出之雙妹牌生髮油所到之處均蒙各界同胞無不悅意賞識久已馳名中外毋庸贅及也但本行之雙妹牌生髮油其商標及瓶頭四邊花草顏色用法之論說等經在中英日等國政府註册別人不得冒效有案惟是近日查悉有某國奸商胆敢製出僞貨冒效本行雙妹牌生髮油在於滬上市場混售從中影射圖利此等僞生髮油經本行化驗不獨無用而且於衞生上更有礙幸本行已洞燭其奸現在嚴究之中誠恐惠顧諸君不細亦受其愚故特登諸報章俾衆週知如蒙光顧請認明廣生行有限公司雙妹嘜生髮油此等眞正貨式方可購買庶免魚目混珠之嘆也

認明牌子

（注意）再者請各寶號勿售此等僞貨以免被其干連須知售賣假冒之貨照普通律例不獨有權控告製造之家且能干涉賣家也

總發行上海英大馬路北四川路　北京大柵欄　天津東馬路　濟南二馬路　福州南大街　杭州太平坊　蘇州閶門中市　漢口洋街　南京下關　廣生行有限公司謹啓

龍馬精神

外埠由民局購買須由郵局來信關照以免舞弊如無靈驗包可退藥還銀　批發另有定章

當此種族競爭世界若不强種何由競爭若不競爭何由國富强種之道首先補腎者本草載海狗腎不僅扶弱補腎并治諸虛百損凡人之患此症者必由先天不足後天伐伐始則腎虧繼則夢遺終則無夢亦洩甚且精從便出從此氣血消耗精力疲憊頭昏目眩耳鳴腰疼四肢酸痛陽痿不舉或舉而不堅或洩而不射要知種子之法全賴夫婦同房濟際之電力電力不足則交不歡暢種何能强子何得可不惜哉本主人創製人參鹿茸虎筋野朮海狗腎汁壯陽廣嗣金丹專以壯陽補腎生精益氣爲宗旨今使元氣充足則精力强壯非惟百病自消電力亦自然增長此藥因係通治天下腎虧之症故性極和平並無偏熱偏寒之弊凡人身五臟六腑念四骨節三百六十五處血脈無不兼顧在在周到服後髮白必黑耳聾必聰夜間開目若有電光精爲人身之寶精血既充則五官百骸無不强健譽滿天下補腎之藥不敢自命諸君一試便知優劣每匣大洋二元每料一斤收藥本洋二十八元若老年血枯及身弱善病另製料廣嗣金丹一名丈夫再造丸以海狗腎鹿茸野朮虎筋等提取精液汰去渣津功能以少勝多只要服後自然電力增長功力之大奏效之速誠强種之聖藥也每匣五元不靈包退還洋

上海盆湯弄甯波路口絲業會館後五開間門面崔氏撫香廬氏啓　本廬分設○天津北門外○南京花牌樓◉子胡同忠成棧○杭州陳○無錫北門外江陰巷內　列所

精腎虧損乃生病之根以精神丸培補必得良效閱摘錄醫士証書即知應驗神速

戚君玉照

陸軍部軍醫監方碩琨西文證書譯云　予服精神丸覺效用甚多其大者如貧血病黃疸病有毒貧血病及腦病或神經衰弱等服後均得良好之結果

陸軍部軍醫長醫學士張修爵君書云　精神丸者內容皆新藥靈劑外觀亦製作精良無糖粉等粗劣之質亦無嗎啡等猛毒之品滋補而不寒滯興奮而不燥烈

海軍總醫官許世芳君海軍部軍醫長唐文源君書云精神丸於身體虛弱氣血虧損及病後精力疲倦服之甚宜余等試之確有功効

鎮江西醫士蔣懷仁君書云　余用精神丸治操勞過度精神困乏傷血傷腦眩暈身弱種種病症久服無不斷根

丁福保醫生書云　精神丸能補血液養腦筋健胃腑强壯劑之最新者也一切虛弱病服之最宜

西醫唐乃安君書云　精神丸內含滋養補血妙品如治各種貧血症及子宮諸病頗足發生効力

美國醫學博士日本渡邊久作君證明書云　精神丸用以治胃弱貧血神經衰耗等症其効甚大本醫生曾經試驗確係補藥

前江南軍醫局兼軍醫學堂總辦西醫士粱重良君書云　余深信精神丸乃補血劑之最佳一種善治男婦血虧等症者也

副總統優獎行部立案赤十字衛生醫員戚漢仙君証明書云

余用之悉有奇驗特書此以證其實

新聞報總主筆金柳簃君論精神丸之功效

精神丸能治萬病者也即僕以一身之病論之向之眇忽者今則媧介而思想爲之一變向之困憊者今則健全而身體爲之一變則是丸之精微之神速又烏能測其究竟哉

總發行所上海三馬路中法大藥房　大瓶五元　每打五十元（購大瓶一瓶）　中瓶一元　每打十元（贈小瓶六瓶）

滬寧鐵路行車時刻表

上海至南京各站時刻表

站	開行時刻
上海開	上午七點三十五分（快車）逢星期一停；上午九點三十分（三四等車）；上午十點三十分（蘇滬客車）；下午一點五分（特別快車）逢星期一停；下午四點三十五分（滬常客車）；上午八點零五分（滬翔客車）；夜十一點（夜快車）；上午七點十分（捷駛通車）逢星期一開；下午十二點三十分（夜車）逢星期一開
南翔開	上午八點零三分（快車）逢星期一停；上午九點三十一分（三四等車）；上午十點五十六分（蘇滬客車）；下午一點二十六分（特別快車）逢星期一停；下午五點零六分（蘇常客車）；上午八點三十五分（滬常客車）；下午十二點五十六分（夜車）逢星期一開
蘇州開	上午九點五十分（快車）逢星期一停；上午十一點四十四分（三四等車）；下午十二點四十八分（滬蘇客車）；下午二點四十五分（特別快車）逢星期一停；上午七點零三分（滬常客車）；上午一點三十分（夜快車）；上午八點三十七分（捷駛通車）逢星期一開；下午二點三十八分（快車）逢星期一開
無錫開	上午十點五十分（快車）逢星期一停；下午一點零三分（三四等車）；下午三點三十七分（特別快車）逢星期一停；下午八點十三分（滬常客車）；上午二點十九分（夜快車）；上午九點二十一分（捷駛通車）逢星期一開；下午三點三十四分（快車）逢星期一開
常州開	上午十一點五十分（快車）逢星期一停；上午六點五十分（常寧客車）；下午二點十三分（三四等車）；下午四點二十五分（特別快車）逢星期一停；下午九點十五分（滬常客車）；下午三點二十四分（夜快車）；下午十點零九分（捷駛通車）逢星期一開；下午四點二十六分（快車）逢星期一開；上午六點五十分（常寧通車）逢星期一開
鎮江開	下午一點三十三分（快車）逢星期一停；上午九點零二分（常寧客車）逢星期一停；下午四點二十四分（三四等車）；下午五點五十一分（特別快車）逢星期一停；上午五點二十四分（夜快車）；上午十一點二十四分（捷駛通車）逢星期一開；下午六點零三分（快車）逢星期一開；上午九點四十九分（常寧通車）逢星期一開
南京到	下午三點零四分（快車）逢星期一停；上午十一點（常寧客車）逢星期一停；下午六點十八分（三四等車）；下午七點（特別快車）；上午七點（夜快車）；下午十二點零三分（捷駛通車）逢星期一開；下午七點三十分（快車）逢星期一開；上午十一點四十分（常寧通車）逢星期一開

南京至上海各站時刻表

站	開行時刻
南京開	上午七點三十分（快車）逢星期一到；上午八點二十五分（三四等車）；下午一點二十分（特別快車）；下午三點五十分（寧常客車）；夜十一點（夜快車）；下午二點二十五分（捷駛通車）逢星期日開；上午七點五十分（三四等車）逢星期日開
鎮江開	上午九點零七分（快車）；上午十點三十三分（三四等車）逢星期一停；下午二點四十七分（特別快車）；下午五點五十九分（寧常客車）；上午一點正（夜快車）；下午三點四十五分（捷駛通車）逢星期日開；上午九點五十四分（三四等車）逢星期一開
常州開	上午十點五十七分（快車）；上午七點十分（常滬客車）；下午一點零五分（三四等車）逢星期一停；下午四點十九分（特別快車）；下午八點零九分（寧常客車到）；上午三點十六分（夜快車）；下午五點十五分（捷駛通車）逢星期日開；下午一點零五分（三四等車）逢星期一開
無錫開	上午十一點五十六分（快車）；上午八點二十四分（常滬客車）；下午二點二十九分（三四等車）；下午五點零九分（特別快車）；上午四點二十一分（夜快車）；下午五點五十七分（捷駛通車）逢星期日開；下午二點二十九分（三四等車）逢星期一開
蘇州開	下午十二點五十七分（快車）；上午九點四十一分（常滬客車）；下午三點五十二分（三四等車）逢星期一停；下午六點零四分（特別快車）逢星期一停；下午一點五十分（蘇滬客車）；上午五點二十四分（夜快車）；下午六點五十五分（捷駛通車）逢星期日開；下午三點五十二分（三四等車）逢星期一開；下午三點正（蘇滬客車）逢星期一開
南翔開	下午二點二十九分（快車）；上午九點二十九分（翔滬客車）；上午十一點五十九分（常滬客車）；下午五點十九分（三四等車）逢星期一停；下午七點十九分（特別快車）；下午三點四十六分（蘇滬客車）逢星期一停；上午六點四十一分（夜快車）；下午五點五十九分（三四等車）逢星期一開；下午五點零四分（蘇滬客車）逢星期一開
上海到	下午二點五十二分（快車）；上午九點五十二分（翔滬客車）；下午十二點五十六分（常滬客車）；下午六點二十七分（三四等車）逢星期一停；下午七點三十五分（特別快車）；下午四點十二分（蘇滬客車）逢星期一停；上午七點正（夜快車）；下午八點二十分（捷駛通車）逢星期日開；下午六點二十七分（三四等車）逢星期一開；下午五點十三分（蘇滬客車）

滬杭火車開行時刻表

由上海開至閘口

站	開行時刻
上海	上午八點正（快車）；上午九點五十分（慢車）；下午二點正（特別快車）；三點二十（區間車）嘉興止
莘莊	上午八點二十五分（快車）；上午十點三十一分（慢車）；下午四點零三分（區間車）
松江	上午八點五十四分（快車）；上午十一點十分（慢車）；下午二點四十二分（特別快車）；四點四十八分（區間車）
楓涇	上午九點十四分（快車）；正午十二點二十分（慢車）；三點十六分（特別快車）；五點三十三分（區間車）
嘉興	上午七點四十五（區間閘口止）；上午十一點二十分（快車）；下午一點十五分（慢車）；三點三十五分（特別快車）；六點十五分（區間車到）
杭州	上午十一點零五分（區間車）；正午十二點二十分（快車）；下午四點三十五分（慢車）；五點四十分（特別快車）
閘口	上午十一點三十（區間車到）；下午一點十分（快車到）；下午五點正（慢車到）；六點正（特別快車到）

由閘口開至上海

站	開行時刻
閘口	上午七點三十五分（快車）；上午九點二十分（慢車）；下午一點三十分（特別快車）；二點四十五分（區間車）嘉興止
杭州	上午八點正（快車）；上午十點正（慢車）；下午二點正（特別快車）；三點二十分（區間車）
嘉興	上午七點三十（區間上海止）；上午十點三十五分（快車）；下午一點二十五分（慢車）；三點三十四分（特別快車）；六點四十五分（區間車到）
楓涇	上午八點四十分（區間車）；上午十一點二十分（快車）；下午二點二十五分（慢車）；四點十七分（特別快車）
松江	上午九點三十分（區間車）；上午十一點四十九分（快車）；下午三點十八分（慢車）；四點五十一分（特別快車）
莘莊	上午十點二十六分（區間車）；上午十二點二十八分（快車）；下午三點五十八分（慢車）
上海	上午十一點零二（區間車到）；正午十二點四十一（特別車到）；下午四點四十三分（慢車到）；五點三十分（特別快車到）

津浦鐵路開車時刻表

由天津開至浦口

站	開行時刻
津總站	上午五點十五（慢車濟南止）；十點二分尋常通車每日開；星期六上午十一點四十八浦口止
津西站	上午五點三十五分（慢車）；十點十八分尋常通車；十一點五十八分特別通車
滄州	上午九點四十六分（慢車）；下午一點三十六尋常通車；二點三十八分特別通車
德州	下午二點十六分（慢車）；四點四十六分尋常通車；五點十九分特別通車
濟南	上午七點三十（慢車徐止）；下午八點三十二尋常通車；夜八點十二分（特別通車）
泰安	上午十點十八分（慢車）；夜十一點二十二分尋常通車；十一點念二分（特別通車）
兗州	下午一點零七分（慢車）；夜二點零八分（尋常通車）；十二點四十五分特別通車
臨城	下午四點零九分（慢車）；夜五點零二分（尋常通車）；三點二十分（特別通車）
徐州	上午一點（慢車蚌止）；次日上午七點十六尋常車；星期上午五點十八特別車
履福集	上午二點五十一分（慢車）；上午八點四十四分尋常車；六點四十三分特別通車
固鎮	下午五點二十一分（慢車）；下午五點二十三分尋常車；（特別通車不停）
蚌埠	上午五點四十五慢車浦口；上午十一點三十分尋常通車；九點零五分（特別通車）
明光	上午七點五十五分（慢車）；下午一點十五分尋常通車；（特別通車不停）
滁州	[illegible]
浦鎮	[illegible]
浦口	[illegible]

下關開：上午九點；下午一點；四點；五點。逢星期日下午十二點三十五；下午一點十五分

浦口開：下午十二點；逢星期日下午一點三十五分；下午四點十八分

民國二年十二月一日實行

由浦口開往天津

站	開行時刻
浦口	下午二點念分慢車蚌止；上午九點五十分尋常通車；星期一一點四五特別通車
浦鎮	下午二點四十八分（慢車）；上午十點五分（尋常通車）；（特別通車不停）
滁州	下午四點十三分（慢車）；上午十一點念分特別通車；下午三點零三分特別通車
明光	下午六點二十八分（慢車）；一點念三分（尋常通車）；（特別通車不停）
蚌埠	上午六點正（慢車徐止）；下午三點十分（尋常通車）；（六點特別通車）
固鎮	上午七點十七分（慢車）；下午四點十七分尋常通車；（特別通車不停）
履福集	上午九點三十九分（慢車）；下午五點五十八分尋常車；八點二十二分特別通車
徐州	上午七點五分慢車濟南止；夜七點五十六分尋常通車；九點四十七分（特別通車）
臨城	上午九點四十三分（慢車）；十點（尋常通車）；十一點四十五分特別通車
兗州	下午十二點五十五（慢車）；夜十二點五十九分尋常車；二點十五分（特別通車）
泰安	下午三點三十九分（慢車）；夜三點四十八分尋常通車；四點三十三分特別通車
濟南	上午八點三十慢車天津止；次日上午七點（尋常通車）；星期上午六點四十特別車
德州	上午十二點二十八（慢車）；下午九點五十分尋常通車；九點念一分（特別通車）
滄州	下午五點三分（慢車）；十二點三十四分尋常通車；[illegible]
津西站	[illegible]
津總站	[illegible]

廣嗣聖藥

男子九醜丸

何爲九醜如陽痿不起夜夢遺精逢場不舉舉而不堅入門即洩臨陣退縮精散無珠見色流精腎虧精滑此則是壓惟者非獨子難更防天患也此丸統能貽之壓試屢驗近多假冒賜顧注意每瓶一元雙料二元若用雙料更能取效另有○○秘傳婦科調經種子丸○○立止白帶丸每盒一元上海大馬路東畫錦里東首保太和啓

浙路公司

甬紹線行車時刻表

自甯波開至曹百

站	第一次	第二次
甯波	上午八點開	十一點五十分開
莊橋	八點十三分開	十二點零三分開
洪塘	八點二十二分開	十二點十二分開
慈谿	八點三十八分開	十二點二十八分開
葉家	八點五十二分開	十二點四十二分開
丈亭	九點零五分開	十二點五十五分開
蜀山	九點十六分開	一點零六分開
餘姚	九點三十七分開	一點二十七分開
馬渚	十點零二分開	一點五十二分開
五夫	十點十八分開	二點零八分開
驛亭	十點三十分開	二點二十分開
曹百	十點三十九分到	二點二十九分到

自曹百開至甯波

站	第一次	第二次
曹百	上午八點念分開	下午十二點分開
驛亭	八點三十分開	十一點二十分開
五夫	八點四十三分開	十二點三十三分開
馬渚	八點五十九分開	十二點四十九分開
餘姚	九點四十四分開	一點三十四分開
蜀山	九點五十八分開	一點四十八分開
丈亭	十點十分開	二點開
葉家	十點二十三分開	二點十三分開
慈谿	十點四十分開	二點三十分開
洪塘	十點五十三分開	二點四十三分開
莊橋	十一點零二分開	二點五十二分開
甯波	十一點零三分到	三點十三分開

○滬上中西醫士一覽表

姓名	科別	住址
西醫 張錦林	內科 外科 皮膚病科 耳鼻咽喉 眼科 婦人科 花柳病科	北河南路七號洋房
醫士 亞達	專治婦科及男女疝氣下部各症	法租界芝蘭里
汪耀如	內科 喉科	移寓跑馬廳北首派克路梅福里內第二弄六百九十四號
西醫 蕭智吉	內外科眼科 牛痘 花柳毒門	四馬路五洲大藥房德律風三千一百九十號
于今醫家	內外科奇難各症經中西醫未痊者可爲究治	法界寶昌路巡捕房後面白爾路三百四十九號
陸稼軒	專治傷寒溫病及一切疑難雜症尤精婦科兼理戒煙善後靈法	新馬路巡捕房後元昌里六弄
王寄鷗	傷寒女科兼兒科喉科	門診在四馬路西合興六中旅館
丁福保	內外科	英大馬路泥城橋西首龍飛西隔壁
嚴孟舟	中西內外科專兼靈治	北京路福裕里四百三十四號